京城日報
十月十日(水) 夕刊
編輯兼發行人 兒島吉治
印刷人 小川三之介
發行所 京城府太平通一丁目 合資會社 京城日報社

透明紙の權威 高崎セロファン 鮮滿一手販賣 常盤商店 京城府永樂町一ノ六七

歷史的聯盟總會開かる

◇【ゼネヴァ九日聯合】ワルワル事件が提訴されて以來こゝに十ケ月、狐疑逡巡を重ねた聯盟總會がいよいよイタリー政府に侵略國の烙印を捺し、聯盟總會の決定を得て實力制裁案がイタリーの頭上に加へられることとなつたが、その最後の制裁案を下すため急遽招請された緊急總會は九日午後六時三十分より參加國六十餘國代表を網羅してゼネヴァ市選擧會館において開會された會館附近は定刻前から傍聽者が殺到し異常な緊張だ、議場に入るや傍聽席は各國新聞記者その他で立錐の餘地なき盛況である◇

制裁參加について 墺、洪兩代表留保す

親善を强調し、發動の逆影響を恐る

開會劈頭から波瀾

定刻より遲れること二十分議長チエツコスロヴァキア代表ベネシユ外相が息詰る緊張裡に槌を叩いて開會を宣し、緊急總會招集の經過を説明して曰く

第十六回聯盟總會は伊エ兩國の紛爭を外に九月二十八日一旦休會に入つた、然して情勢の急迫に鑑み閉會せず休會のまゝ待機してゐたところ過去數日間に情勢が重大化するに至つたため、こゝに緊急總會を招集するの已むなきに至つた、今や聯盟國の軍事行事は進捗してゐるから事態を前に各國代表は忌憚なく各自の所信を披瀝して頂きたい

次いでベネシユ議長は六國委員會の報告書を上程議事手續きを説明して曰く

六國委員會においてはイタリーが聯盟規約第十二條に違反し戰爭行動に出たとの裁斷を下した、報告書の趣旨に反對乃至留保に附することを希望する、各國代表は反對乃至留保意見を表明して頂きたい、報告書は特に表決に附さないから、發言なき代表は默示的に同意を表明されたと見做する方針であり、且つ制裁案發動については特に調整委員會を任命する方針であり、利害關係の特に深い各國代表は右委員會に參加して自國の立場について充分考慮を要求することが出來よう

ベネシユ議長の宣言終るや、**オーストリア代表プフリユケル男登壇、墺伊兩國の親善關係に言及し制裁案發動に明かに留保を附して曰く**

オーストリア政府は聯盟國として聯盟の原則擁護に協力するに吝かでない、イタリー政府はオーストリア國の偉大な隣邦である、全く大なる友邦である、オーストリアが聯盟史上空前の悲觀的破局に當面した際、欣然オーストリアに支持を與へ、獨立保全に全く偉大な貢獻を齎らしたのは洵にイタリー政府である、從つてイタリー政府の規約違反を主張してゐる六國委員會の報告書についてはオーストリア政府において特に愼重考慮せざるを得ず、オーストリア政府は聯盟平和機構に萬全の處置を講ずることを確信するが、特に關係各國政府の制裁發動の結果、まづ諸國が最も重大な影響を受けることは充分考慮しなければならぬ、制裁案發動に關する一九二一年十月の總會の決議についてはオーストリア政府は一九二二年四月三十日附で留保を表明したが、今回のイタリー、エチオピア間の紛爭についても右留保を堅持する方針である

次いでハンガリー代表ヴエリツクス氏も亦イタリー、ハンガリー兩國間の通商國交關係を指摘しハンガリー政府も同意出來ぬ旨を宣明して曰く

イタリー、ハンガリー兩國は多年親善友好的關係を持續し現在に及んだ、イタリー政府に對し制裁案の適用が出來るかも知れぬといふ事實に想到しハンガリー政府は誠に痛心に堪へぬのである、事實上制裁案の發動を見ればハンガリー政府は誠に困難且つ微妙の立場に置かれることとなる、戰爭惹起の如く一切の事態を悉く呪咀することに努めねばならぬ制裁案の發動は、規約違反に最後の烙印をおすものである、果して刻下の情勢においてイタリー政府に制裁案を發動するならばどうであらうか、更にハンガリー政府は經濟上特殊の地位にあり、この事實に就てはハンガリー政府の考慮を煩はさねばならぬ、萬一ハンガリー品がイタリー市場への捌口を失ふこととなればハンガリーの經濟的財政的均衡は破壞され重大難局に立ち至るであらう、ハンガリー政府は六國委員會の報告書に包含された結論には到底同意出來ない

更に最後にベネシユ議長は明十日午前十時半から會議を續行イタリー代表アロイヂ男の所見開陳ある旨通告して總會第一日を終了したのは午後七時である

けふ第二日

伊代表猛擊せん

一般討議を終りいよいよ 制裁の發動へ直進

【ゼネヴァ九日聯合】國際聯盟總會は九日午後六時十分より七時廿五分まで一時間十五分に亘り伊エ紛爭對策決定のため第一回本會議に於て理事會六國委員會の侵略事實認定に關する報告書および理事會議事錄の總會上程を異議なく承認し單にオーストリア、ハンガリーの二國代表がその地理的特殊關係に鑑み單純同意不可能を言明して今後の議事に留保又は棄權行爲に出づべき旨の豫告を議事錄に止めた以外には目星しい波瀾はなかつた、これに續いて十日午前十時三十分(日本時間十日午後六時三十分)より續行される第二次本會議に於ては既に發言を議長に通告せるアロイヂ伊代表が理事會、六國委員會の行動および報告書に對し猛攻擊の矢を放ち

一、紛爭の歷史的經緯に關する不充分なる檢討を基礎として斷案を下す不合理

一、當事國側の情報を聽取せずして紛々たる諸情報を基礎として侵略の斷定を爲す矛盾

一、平和維持を目的とする聯盟が規約の形式的遵奉に捉はれて一植民地戰爭を重大視し國際的禍亂を擴大して却つて一般的平和に危殆を及ぼすの愚

などを擧げて絕對反對を表明する外オーストリア、ハンガリー兩國と類似の立場を有する瑞西代表も同樣の留保又は棄權の豫告的宣言を爲してイタリーとの正面衝突回避を圖る筈であるがイタリーに從つて六國委員會報告書に積極的反對を表明する國は全く一國もないことが既に判明したので十日の本會議は豫定通りの筋書を以て運ばれ一般討議の形式による各國代表の演說終了後代表を派遣せる五十三國に依つて報告書の採決が行はれイタリーの反對と二、三國の棄權を除く外全部贊成して報告書は滿場一致の採擇(當事國は除外される)に依つて聯盟は直ちに自動的に制裁適用に移ることが今や確定的に豫見されるに至つた(寫眞はアロイヂ伊代表)

兩殿下御陞任轉補

【東京電話】

歩兵第一聯隊附 歩兵少尉 李彥王
任歩兵中尉
補陸軍歩兵學校教導部附

野砲兵第一聯隊附(目下砲工學校入學中) 陸軍砲兵少尉 李鍝公
任砲兵中尉

三たび聲明發表か

解決に苦慮する岡田首相

【東京電話】岡田首相は去る八日大角、川島兩軍部大臣より國體明徵に關する强硬意見の開陳を受けたので軍部及び鄕軍方面の情勢の實相把握、各方面の輿論を聽取すると共に政府として今後採るべき措置について熟慮した結果、事態の圓滿解決を圖るために、この際軍部大臣の立場を考慮して大局的見地より再度の讓歩をなし、聲明書を發表する以外に方法がないとの結論に達したので、十一日の閣議前、大角、川島兩相と會見し軍部側の意向を確めた上で具體的討議を進めることになつた

立花侍從

朝鮮神宮鎭座十周年祭に御差遣の侍從事典次長立花寬篤氏は森山掌典補、駒野宮內屬らを隨行十五日午後三時廿分入城、十七日午後三時發列車で歸東の筈である

綺羅星と列ぶ全歐洲の智囊

總會は數日續かん

【ゼネヴァ九日聯合】聯盟總會第一日の議事はオーストリア、ハンガリー兩國代表の爆彈的留保で極度に緊張し制裁案發動について今後可成り曲折を豫想されるに至つた、もとより

裁斷が 聯盟總會の 規約第十六條第一項を最終的に發動するについては異論なく直に制裁案の具體案內容について留保意見が出たのに止る、何れにせよ制裁案發動についての英佛兩國代表部間に見解を異にし更に關係各國の留保によつてゼネヴァにおける共同作戰が不調和を示してゐることは覆ひ難い、總會第二日は十日午前十時からイタリー代表アロイヂ男が

自國の 立場を闡明し聯盟理事會の『認識不足』を痛烈に論難するものと見られるが、更にポーランド代表ベツク外相、スイス代表など何れも制裁案反對乃至留保を表明するものと見られ總會は空前の波瀾を示すこととなる、聯盟初めの歷史的總會だけにヨーロッパ各國からは大半外相が主席代表として出場してをり全智囊がキラ星の如く居並ぶ有樣は誠に壯觀だ、且各國代表も この機に

自國の 立場を闡明したき意向で既に十餘ケ國の代表が發言を通告してゐるから總會は數日續くものと見られる

總會幹部會

【ゼネヴァ九日聯合】聯盟總會幹部會は九日午後三時(日本時間午後十一時)より聯盟事務局においてベネシユ總會議長司會の下に開會フランス代表ラヴアル首相、イギリス代表イーデン無任所相、スペイン代表デ・マダリアガ氏、イタリー代表、アロイヂ男などの各副議長並に總會各委員長など出席總會議事日程につき協議をとげた結果、先づ理事會議長ギナス氏が六國委員會の報告書並に理事會の經過を報告、ベネシユ議長幹部會を代表して宣言を朗讀し、次いで六國委員會の報告書に關する討議に入ることとなつた、右討議に際して特にイタリー代表アロイヂ男が自國の立場を闡明六國委員會の報告書を徹底的に反駁する段取りである、但し報告書についての贊成は投票に問はず、各國代表が何等異議を提出しない限り默示の承認を與へたものと見做すに決定した、從つて反駁を表明乃至意見を希望する各國代表は特に明示的に所見を開陳せねばならぬわけである

調整委員會任命

制裁發動への準備

【ゼネヴァ九日聯合】總會幹部會の結果、イタリー代表を除く理事會十三ケ國代表その他十一ケ國代表より成る調整委員會が任命されイタリー政府に對する制裁案發動に關する萬全の處置を考慮するに決定した、廿四國委員會の顏觸左の如し

◇理事會代表 フランス、ソヴエート、アルゼンチン、スペイン、濠洲、トルコ、ルーマニア、ポーランド、ポルトガル、デンマーク、エクアドル、チリー、イギリス

◇十一國代表 南阿聯邦、オーストリア、ペルシヤ、ユーゴースラヴイア、チエツコスロヴアキア、スエーデン、ベルギー、ベネズエラ、オランダ、ギリシヤ、スイス

右の中十一國代表はいづれも內諾を與へたが、スイス代表だけは特に諾否を說明するに先だち、委員會の受諾事項を明示して貰はねばならぬと留保を附してゐる

英佛兩代表

意見相違點

【ゼネヴァ九日聯合】制裁案に對し依然英佛間に意見對立を見たが兩代表部の對立を要約すれば次の通りである

一、制裁案が漸進主義に準據すべきことは兩代表部の同意するところであるが、第一段制裁案につき佛政府は經濟的制裁の一部に局限してゐるに對し英代表部は第一段の處置として全面的にこれを發動せんことを主張してゐる

一、具體的には第一段の處置として佛代表部は軍需資材並に軍需工業に必要な基本的物品の輸出制限を主張し、イタリー品の輸入制限、茶、コーヒー、砂糖の輸出制限は第二段の對策として考慮してゐるに對し、英代表部は第一段の對策としてイタリーとの金融通商上の全面的斷交を主張經濟的制裁に關する限り漸進主義を認めない

一、第一段以下の制裁案が效果ない場合に至つても佛政府は經濟的斷交を最大限度とし、これ以上强硬な制裁案を發動するのに難色を示してゐるが英代表部では外交關係の斷絕沿岸封鎖等思切つた處置をも辭せぬ方針である

北部戰線異狀なし

その後の戰況

【ローマ九日電通】イタリー政府は九日午後一時エチオピア北部國境地方における戰況に關して左の如きコムミユニケを發表した

昨八日は各戰線共格別の活動を示さず戰線地帶巡警の任務に當れる土人軍兵士が諸所においてエチオピア兵と衝突したるほかイタリー軍將士は八日南方マツサラおよびマカツベ川方面の情況偵察を行つたが、同方面にエチオピア軍が集結してゐる形勢を認めなかつた、目下土人軍の第廿三大隊はアブバセ・バツト方面においてエチオピア殘敵を掃蕩中である、アドワ占領に際してエチオピア軍は多大の損害を蒙り部隊長數名が戰死した模樣である、而して目下イタリー軍は續々到着しつゝあり、軍需品の配給に努力中である

中國双十節祝賀 十日は中華民國の双十節に當るので今井田政務總監は田中外事課長、穗積御用掛を帶同午前十時京城明治町の同國總領事館を訪ひ范總領事に對し祝賀の意を表した(寫眞は同總領事館にて)

英議會廿二日開會

【ロンドン九日電通】九日のイギリス閣議において本月二十九日開會の豫定であつた議會を繰上げ二十二日開會と決定した、右はゼネヴァにおいて決定さるべき對伊制裁につき協贊を得るためである

宇垣總督 演習地へ出發

宇垣總督は師團對抗演習觀戰のため穗田文書課長、戶之內屬を隨伴十日午後三時京城驛發、途中溫陽溫泉に一泊の上、十一日朝鮮製鍊會社敷地を視察、群山において各宮殿下の御到着を御出迎へ申し上げる豫定

入江次官湖南視察

入江拓務次官は西北鮮地方視察中十日午後九時半入城朝鮮ホテルに投宿、十二日午前七時四十分發湖南地方を視察歸東の筈

人

◇松井石根大將 九日夜京城發金剛山へ、北鮮經由滿洲國へ

◇久山清夫氏(福岡市長)十日入城天眞樓、兩三日滯在の豫定

◇松本朝鮮製鍊社長 十日忠南長項へ

◇大川平三郎氏(朝鐵社長)十七日入城

◇大和田福德氏、前原肇氏(鐵道局在外研究員)十日歸任

◇根津嘉一郎氏(南朝鮮鐵道社長)十一日入城朝鮮ホテル

◇市秋弘氏(京城神社主務)淺野太三郎氏(同副委員長)野中健道氏(同六祭委員長)大祭挨拶のため十日本社來訪

◇千淑子氏(李炳烈中樞院參議夫人)九日西大門町二丁目自宅にて逝去、十三日午前八時出棺

ケント公妃殿下 王子御分娩

【ロンドン九日電通】英國皇帝第四皇子ケント公と昨年十一月二十一日御結婚遊ばされたマリア妃殿下(希臘ニコラス太公の御息女)は、九日午前二時十五分、ベルグレーブ・スクエア公邸に於て玉の如き王子を御分娩あらせられ、御母子共御健全なる旨發表された、王子は英國皇帝の第五皇孫にして且第三の男子の皇孫に當らせられ、御父宮たる親王方の擧げさせられた最初の皇孫である、從つて皇太子殿下が今後御結婚御男子を設けられざる限り、英國皇室皇位繼承順位者としてイギリス皇帝たるの資格を享有せらるる譯である

天地玄黃

聯盟規約のところどころに疑義がおこる、イヤ全體に疑義がある、それなればこそエラミがきかない

◇

制裁案に就て英佛の意見がくひちがつたさうだ、肩をちよつと突つかうか、額ツきをぐわんといはうかといふところです

◇

アフリカ開闢以來はじめての毒ガス、バツタが驚いて何だか甘ずつぱい臭がするといつとるです

◇

アフリカを習志野のやうに心得とるです、空飛ぶ鳥、地の底のミミズまでが迷惑がつて居るです

元寇(59)

藤井眞澄 作
齋藤五百枝 畫

辻斬の達人

孫太郎、急いで虎彥を千龍房から引きはなして、抱きあげる。ぐつたりとなつてゐる。

近づく騎馬の響き、松明の光…

向ふ側はバラバラの樹立だが、そこは松明の光がありありとかゝつてゐて、走りこめば直ぐ見つけられるであらう。

右側は東寺の高い築土である。

孫太郎、虎彥を抱へて、築土の闇下へつと寄つた。そして手早く虎彥を脊負つて、その兩袖の紐を胸の處でしつかとむすんだ。が、その間も、一瞬々々に松明の光りによつて、ちゞまされて行く。

もうどうすることも出來ない。

何處にも身を隱す處が、なくなつてしまつたのだ。

と、孫太郎右手の擔木棒を、すーつと伸ばして、その十字の鍵の手を、築土の頂へかけたかと思ふと

『えいッ』

低い鋭い掛聲。

すると、虎彥を脊負つた孫太郎の身體は、小猿をおんぶした大猿のやうに、するすると築土をのぼつて、刹那の間に、向ふ側の闇の中へ消えてなくなつたのである。

その後へ、サッと松明の光…

カツカツカツ……と、驅けつけて來たのは、五六本の松明をふりかざし、手に手に獲物を持つた、五十餘騎の鷹屋武士。

横たはつてゐる唐吉と千龍房を見ると、彼等は急いで馬をひきとめた。

『おゝ、こゝにもやられてゐるぞ』

『二人ぢや、二人やられてゐる』

前騎の二人が、仰山さうに叫ぶと、後の方から主將らしい大聲がかゝる。

『早う下馬して、調べい。調べい』

さう云ひながら、部下の馬を押しのけるやうに前へ馬を進めたのは、大串五郎秀久であつた。

四五人の者が、聲に應じて、飛び下りた。

『同齡ちや。やはり』

『いえ、違ひまする』

『商人姿の男ですが、妙なことには覆面をして居りますと』

『なに覆面』

『若い方はめつた斬りにされて死んどりますが、中年者の方は、まだ呼吸がありまする』

『よし、早う氣をつけさして、たづねてみい』

『これい、氣をしつかりともてい』

千龍房をひきおこした一人が、その耳元へ口をつけて叫ぶ。

『これい、わし共は鷹屋衆ちやぞ、さア、安心せい』

千龍房はやつと唸り聲を出す。

『く、く、くるしい……』

『苦しくとも、我慢せい。我慢して、誰に斬られたか、早う申せい、』

『つ、つ、辻斬の達人……』

『なにつ、辻斬の達人に斬られたと申すか』と、大串五郎が、馬上から半身をのばしてたづねる。

『その辻斬の達人は、何人であるか』

『これッ』。と千龍房を後ろから抱き上げてゐる者が叫ぶ。『その辻斬の達人は何人ぢやた』

千龍房は、心持ち頭を横にふつた。

『知らぬと見えまして、頭をふつて居ります』

『さうか。では、そいつは何處に住まつてゐるか、それをたづねてみい』

『これッ。その辻斬の達人は、何處に住まつてゐるか、知らぬかな。何處ちや、何處ちや。おゝ、思ひつてゐるとみえて、うなづいたやうでございまする。さア、何處ちや、早う申せい。早速われらにて、敵をうつてつかはすぞ。なに、なんぢやと。おゝ、さうか、さうか…』

抱へてゐる選役は、千龍房の口に耳を近づけたので、頻りとうなづいたのである。

高血壓・腦病 神經痛・喘息 中風 血液の淨化で治る

今津佛理博新發見・淨化劑の好成績

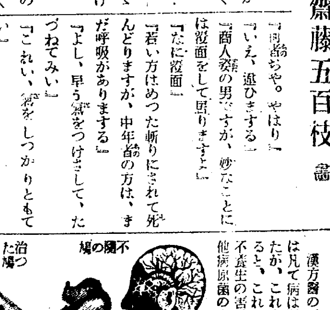

漢方醫の巨星 淺田御殿醫は凡て病は惡血の業なりと說かれたが、これを現代醫學から研究すると、これ等の病氣は酒、煙草、不養生の害、淋病、梅毒、胎毒其他病原菌の毒、或は腎臟、膵臟、胃腸等の障害から血液が濁つて循環が惡くなる爲で、初めは肩こり、頭重耳鳴り目まひ動悸、せき熱たん、ぜん息便秘不眠、痛み、神經衰弱、はれ、高血壓、シビレ動脈硬化舌もつれ 等から突然 腦溢血や心臟麻痺 で斃れたり或は半身不隨となるのであるから、惡血を除去して血液を淨化しない限り仲々治らない

鯛取粉で有名な今津佛國理學博士は過去數ケ年間多數專門の研究員と力を併せて動物實驗に臨床實驗にと研究を重ねた結果

有力な血液淨化劑を發見し、その服用と病原に適した療法を敎へ立派な治療成績を擧げ、一般の相談に應じて全國各地から依賴して來る多數の同病者を喜ばしてゐる ▼今迄藥や療法に迷ひ困れる人は早く信用ある大阪醫塚線三國本町 今津研究所に行くか或は書面にて依賴して速に全快を計られよ!

南國名菓 ボンタンアメ トピツクカエル ナゼカヤナキニ

南國名菓 ボンタンアメ ボンタンアメダ コレハウレシイ

山葉ピアノ 參拾圓以上各種 カタログ進呈 お子様の爲に是非 京城本町三 山口樂器店 電本2070 3353 竪型 五百圓以上各種 平台 壹千圓以上各種 山葉オルガン

新學生大募集 滿洲最古の本校の實績を見よ 電話2.8935(白珊瑚 ハクサンゴ) 大連市山縣通二十二番地 大連自動車養成所

帝國大學・醫專・藥專・赤十字社・遞信病院 指定御用 ライオン純ブドー酒 內務省令日本藥局方 オーケー印ブドー酒

毛布ハ專門ノ㊂へ 商工省認可 拓務省 朝鮮總督府 關東局 大阪府 御援助 日本毛布工業組合 京城配給所 京城本町二 ㊂丸三毛布店

眺望絶佳 松島ホテル 釜山郊外松島 電話二〇七二番

けふ献穀納受式
本府で嚴かに行はる

本年の新嘗祭献穀納受式は十月十日午前十一時總督府會議室で嚴かに執り行はれた、各局長以下諸長事務官等參列して時の奉耕者京畿道水原郡台章面今野精一氏（米）江原道春川邑孔瀧氏が（粟）附添人を從へ、白木の三方に供へられた供御新穀を捧げて着席、さらに中央の献饌に進み出て献上穀を安置する、かくて宇垣總督は政務總監以下官吏を從へて献穀の前に進み供御新穀納受の儀を終つた

林歌子女史 矯風會講演

基督教婦人矯風會副會頭林歌子女史は近く來城、同會京城支部、京城基督教婦人聯合會の共同主催、京城府同敎化團體聯合會の後援の下に十四日長谷川町YMCAホールで、午後一時半から婦人のために、同七時半から一般のために講演會を開く

談合公判
今村氏辯論

朝鮮土木談合事件上告、公判第九日目は十日午前九時から高等法院大法廷で開き、今村力三郎辯護人立ちて談合行爲が詐欺罪を構成するや否やから論じて、原判決は冒頭の鐵道局請負契約規定書の引用の方法からすでに不滿の點あることを指摘して反駁、實刑を科せられた陣内、堀内、小野、住吉、青木、千田各被告人に執行猶豫を惠さるべきを强調して同下一時卅分休憩に入り、午後一時卅分から京城赤尾辯護人が立つた

走る火の車
また咸鏡線列車火事

十日午前五時頃雄基發京城行急行が咸鏡線宝浦、景浦間を進行中機關車の煤煙が二等寢臺車の屋根に飛火し猛烈に燃え初めたので列車は徐行車の上消火に勉めたが火勢激しく遂に景浦驛に不時停車して同車輛を切り離して鎭火させ、一時間七分後れて發車した、幸ひ乘客に異狀なかつた

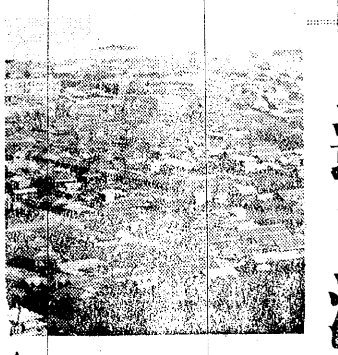

（寫眞は群山市街）

兩師團まみゆる日
迫る湖南の野！
將に空前の盛觀を前にして
沸き立つ群山地方

【群山にて平特派員發】十九、廿兩師團の對抗演習を目前に控へて、湖南地方は至る處軍國氣分に沸きかへつてゐる、群山では家々に日の丸の旗と高射機關銃を掲げ、官公署また天幕をこらし街を行く馬車にすら紅白の裝飾らしい飾りをつけてゐるが、このざはめき立つ中に、忙しく街を行く當局の姿が緊張味をそへる、空には飛行機が五機、低空飛行を行ふなど早くも府民を興奮の中にたぎらせ、こゝかしこに一團となつて、空を仰いでは喜びの聲をあげてゐる、何しろ、この地方で軍用飛行機が飛翔したり、大々的の演習などは最初の事である上に今度の演習には宮殿下も台臨遊ばされると聞いた人々はひたすら感激の中にその日を待ちわびてゐる

演習地方の感激
軍隊慰問や献金も相次ぐ

【群山にて平特派員發】全州の月川緑七郎氏は演習參加の兵隊さんを犒らひたいとて十日頃六千圓の寄附を申出た然し軍では現金では困るのであらためて二萬數千人分のタオルやキヤラメル等を買求めて贈呈する事に決した、一方全北沃溝郡では從來から軍事思想の普及したところであるが、今回また一千圓を出し合つて演習の將士に慰問品を送つたり、軍馬に人參をやつたり演習地と思はれる個所に給水場を新設したり大いに活動してゐるので軍ではとても喜んでゐる

朗かな植田統監
幕僚たちを激勵す

【○○にて平特派員發】某所に置かれた統監部に早朝植田將軍を訪れると九日夜深更まで統監部員は隨議をとげたので、幕僚はまだ眠つてゐたが、植田統監はもう目が覺めてゐて「やあごくらう」と朗かである、この日植田統監は午後某所に部員を集め訓示をし激勵した

お婚禮の金ほしさに
手の入つた狂言强盜

京城蛤洞一四四姜龍石（二〇）は、九日午後六時頃叔母の姜某に頼まれ府外延禧面老姑山里趙方まで二百二十二圓を持つて出かけた途中龍江面阿峴里で二名の刑事が現れ身體檢査をした擧句「この金は怪しい」とて取り上げて二人共姿を晦ましてしまつた……と同八時頃西大門署に屆け出た、署では臨刑事の督の强盜とばかり腕利きを集めて現場を中心に網を張つた一方司法主任は不審で姜龍石を取調べた處、深更三時に至つて「實は十六日に自分は新村里の裵某嬢（二〇）と結婚するとになつてゐるその費用にあの金が欲しかつた」と狂言强盜を自白、調べて見ると七十圓はすでに裵さんの家に結納金として渡し、殘金は阿峴里の趙といふ知り合の家にあづけてゐた

馬鹿共へ

十日午前一時頃京城桃花洞材木商崔東鉉（四〇）某會社員李秦九伊（三五）他六人が李方で賭博中龍山署員に捕はる

京城軍出發 台灣へ遠征

台灣遠征の全京城野球團一行十三名は十日午前十時五十分京城驛發列車で出發した

けさ工場の火事
東大門外の三つの工場燒く

九日午後十一時十分頃京城府外崇仁面昌信里四九鄭奇鉉氏（二〇）方煙突から出火、隣接した同氏經營朝鮮製紙、製材、硝子の三工場に燃え移り五棟の中四棟百三十坪を全燒、一棟五十坪を半燒して十日午前零時頃鎭火した、損害約一萬圓位、原因は目下東大門署で取調べてゐるが失火とみられてゐる、同工場はトタン屋根のバラック建てゝ出火した瞬間火の手は全工場に廻り火焔に包まれた工場内から就寢中の職工十名鄭氏家族四名が助けてくれと悲鳴をあげ附近一帶は大混雜を呈したが消防署東大門署の活動により人命には何んら損傷なかつた

府廳の食堂に
チフス發生す

京城府廳構内公衆食堂ボーイ高興世（二〇）は一週間前から發病十日腸チフスと決定直ちに順化病院に入院したが、食堂では臨休のはり紙を出すと同時に高草食堂その他大消毒を行つた、なほ同人は發病後も病を押して九日まで働き、九日の如きは各食堂に出入りし、その他各室に食物を運搬してゐるので府防疫本部の府廳の人々を心配させてゐる

死のペダル

十日午前二時頃、京城漢江橋中央に自轉車や手鍋品その他二通の遺書があつたので龍山署で調査の結果、西大門町二丁目一鄭基壽さんの妹婿元錫（二一）で生活難

暴れ自動車

九日午後九時半頃京城漢江通十三番地先で古市町八百屋商宋泰和方の李昌燮君（一五）が漢江通十一内外タクシー運轉手金仁鶴君（二七）にはね飛ばされ自動車はウインドウグラスを滅茶々々、李少年は生命危篤

閑院參謀總長宮殿下
御來鮮遊ばさる
直に釜山附近各所を御視察

【釜山電話】閑院參謀總長宮殿下におかせられては御豫定の如く十日朝の連絡船景福丸にて渡鮮、一行に御下關まで御出迎へ申上げた渡邊慶南知事、今井田政務總監代理、高尾府尹、警察部長等を隨へさせられて、官民多數の奉迎裡に釜山棧橋に御上陸あらせられ、直ちに東萊に向はせられたが、午後は女子高普、傳習所、西面普通學校及び慶南の名刹通度寺を御視察遊ばされた上、同夜道廳民間莊に御一泊あらせられる

機動演習終る
休戰ラッパは鳴り
意氣昂き廿師團將兵

【全州にて竜木特派員發】八日夕刻某所に到着した赤軍（第十九師團）歩兵第百一聯隊を擊破すべく、八日午後三時井邑を進發したる三宅第廿師團前衞部隊は、早くも金堤郡金溝里附近にて赤軍前衞部隊と遭遇し激戰の後これを擊破し、金堤、全州街道をひた押しに押し進んだ

廿師團は敵軍が全州南方高地に堅固な陣地を構成し各種の裝備を施し增加部隊の到着を頑强に死守し、雨林川左岸を占領せるを看破し、街道を挾んで南方地區に卅九旅團北方地區に四十旅團を配備し、師團司令部は下金里に野營し拂曉迄に敵陣地を攻略すべく諸情報を綜合し、諸情報により十日午前三時愈よ總攻擊の行動を起し軍の攻擊主力は道路右側地區に重點を置き午前五時半攻擊準備隊勢を整へ野砲重砲は道路新設を前進し命令一下午前六時を過ぐるころ攻擊命令あり前衞部隊は早くも雨林川の線を突破し、東天に茜さすや偵察機、爆擊機は銀翼を連ねて敵味方數十機の飛行機入り亂れ、野砲、騎兵砲、高射砲一時に發射し、雨林平野は砲彈彈雨の巷と化し、敵陣地を攻略した廿師團は雪崩を打つて退却する敵の主力を猛烈に追擊、師團司令部を全州南方高地に進めること、戰線到るところに展開し勝ちほこつた廿師團が某所を完全に占領し、午前七時半劉喨たる休戰ラッパ統監部より鳴響き、こゝに全

本社後援 東亞親善飛行
けふ太刀洗へ
いとも盛んなる見送りの中を
帝都を晴れの出發

【東京支社發】本社後援、東亞親善大飛行の壯擧を成し遂げた阪飛行士、坂田機關士は、愈よ最後の東京京城間コースの歸還飛行をなすべく、十日早朝、ほのぼのと夜の明けそめた五時二十二分、爆音勇ましく羽田飛行場にプロペラをひびかせ出發、場内を一周しはじめた、この日飛行場には東京各方面の關係者、友人、本社東京支社員その他多數の見送りがあり、萬歲を唱へて晴れの飛行を祝福した、やがて同機は場内一周の後、機首を箱根に向け彼方に機影を沒した、九時には大阪に着いて少憩の上、更に太刀洗に向ひ、同地一泊、十一日朝出發京城で給油の上、午後零時頃、京城着の豫定である、この歸還飛行に當つては、岡田首相、兒玉拓相、望月遞相、後藤内相その他諸名士より託された宇垣總督をはじめ本社長宛のメッセージを多數携へてゐる

大阪に着く

【大阪電話】朝鮮へ歸還飛行の阪機は十日午前八時四十分大阪に着いた

大阪を出發

【大阪電話】大阪木津川飛行場で給油の上十時五分太刀洗に向つた

二百の匪賊襲ふ
直ちに守備隊が追擊
平北楚山の對岸輯安縣で一派大暴れ

九日午前二時頃系統不明の匪賊二十名が平北楚山郡楚山面對岸梅川駐在所對岸輯安縣七個頂子に現れ、二隊に分れ一隊約廿名は外岔溝裏山に潛伏援護し、他の一隊十名は外岔溝市街外岔溝村公署外數ヶ所に侵入、滿人十名拉去、二名を射殺二名に打撲傷を與へた、急報により、〇〇守備隊長以下〇〇名出動し賊を追擊中午後一時十分輯安縣第三區大古場溝に於いて約二百名の優勢な賊團と遭遇、戰鬪を開始した、賊の被害は多大に上つたが我軍にも矢澤上等兵、村岸一等兵が重傷したので〇〇守備隊では再び午後四時四十分〇〇分隊長以下〇〇名を急派目下追擊中である

名譽の死傷七名
外岔溝守備隊長も負傷

【安東十日電通】九日午前二時頃十四名の匪賊が外岔溝市外に來襲し輯柳村公所に侵入旅舍に放火し滿人二名を殺害し二名に重傷を負はせ二名を拉去し同二時半頃同市街西方に向け遁走した、急報に接した外岔溝守備隊より小野守備隊長は四十二名の兵を率ゐ直ちに出動追跡中輯安縣第二區太陽溝附近に待伏せた匪賊と交戰中であつたが約二百名の匪賊隊と遭遇交戰約二時間にして之れを潰走せしめたが、小野守備隊長（歩兵少尉）以下矢澤上等兵、村岸一等兵、湘一等兵、齋藤一等兵は何れも輕傷、平井一等兵、西□等兵の二名は戰死した

アマチュア ムービー會

朝鮮アマチュアムービー研究會では十二日午後七時半から長谷川町社會館で秋の映寫會を開催九、五ミリと十六ミリ映畫十四卷を映寫する、作品中には▲道峰山▲内金剛▲冠岳山登攀記▲江原道景觀澗谷の卷▲赴戰高原▲秋を探ねて等の山の映畫がある

齒科醫合格
（第一部試驗合格者）

小川彰七、石渡七郎、阿倍昇、中村正、具滋喆、斜木吉二、檳永榮、国野潔、桑野敏男、岡崎正明、野田太一、梅田那夫、駒井忠孝、高見満夫、吉岡薫、丸山利重

二大ヒット篇愈々來る！
名トーキー
アルベン・マムリアン
アンナ・ステン
フレドリック・マーチ
復活
キング・ヴィドア作品
カレン・モーレイ
トム・キーン主演
麥（むぎのあき）秋
一度は御覽、話の種に
十四日公開 團成社

あすの天氣（十一）

地名	天氣
京城	曇
仁川	曇雨模様
釜山	風南（し）曇小雨
木浦	曇小雨
平壤	曇時々晴
城津	風南（し）晴後曇一時
大邱	風東（し）曇小雨
元山	曇晴一時

昨日 最高 23.8 最低 9.4　京城正午 21.4　10日溫度

仁川潮時（十一日）滿潮 午前 四・〇八 午後 四・三〇　干潮 午前 一〇・一七 午後 一〇・四四

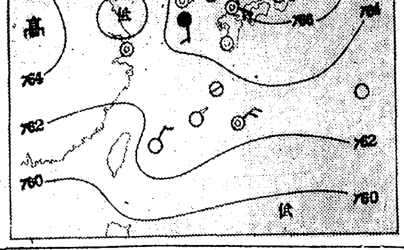

京城府永樂町二丁目
入院 隨意
酒井婦人病院
院長 酒井七島 赤一道郎
電話本局（2）一〇八番

野崎小唄
唄 東海林太郎
三味線 豊吉
今中楓渓 詞
大村能章 曲
流行歌の新しい型 お染久松の情緒繪卷を再現する名歌調
ポリドールレコード
P-506

普通傳染兩病室完備
イケダ小兒内科病院
京城府南山町一丁目
池田勝三
電話本局（2）三〇〇四番

夕日は落ちて
久保田宵二 詩
江口夜詩 曲
★豆千代 松平晃
★股旅小唄
高橋掬太郎 詩・江口夜詩 曲
伊藤久男
★船頭可愛や
高橋掬太郎 詩・古關裕而 曲
音丸
想ひ切々、胸にこみ上げて來る艶歌調の魅力！
コロムビアレコード
日本蓄音器商會
製造發賣元 株式會社

印入カレンダー
嶄新ナル見本多數取揃
在庫豐富、叮寧、迅速
カレンダー 團扇 扇子 マッチ 印入手帖 卸
小出商店
京城西小門町

キユーピー マヨネーズ
不意の御來客に
毎日のお食膳に

毛生液ペトロール

鉛筆 トンボ 東京

りん病
最も恐るべき害毒を流す淋病、消渇の療法として茲に武藤、宇佐美兩醫學博士推奬の最新藥ネオチリンの服用をお奬めす。本劑は當研究部が加藤藥學博士と共に幾多の實驗を重ね苦心研究の結果完成せるものにして殺菌力最も强く急性慢性を問はずウミもイタミも解消す（一週法書添へ）
一圓、二圓、五圓、十圓
ネオチリン
大阪 山本回生堂
京城本町四丁目 木村薬房
振替京城四五七
全國藥店百貨店にあり

性病科 皮膚科 泌尿科
婦人科
特設 内科
入院隨意 夜八時迄
宇野醫院

新發賣
世界一コロムビア蓄音器レコード長期月賦販賣
NO 350 ¥550
No. 212 ¥55
新發賣 第四十六號 金六〇圓也
コロムビア蓄音器・第四五一號箱型
定價 四十五圓也
No. 203 No. 204 ¥35
No. 117 ¥80 No. 117E ¥100
ラヂオ兼用電氣蓄音器
驚くべき性能ラヂオの王者 スーパーヘテロダイン七球式電氣蓄音器がこの廉價で得られます！、
夏の御園樂に
コロムビア蓄音器
コロムビアレコードの御用命は
全部揃つて居る明時堂で
（月賦規定御申込次第呈上）
京城驛前
明時堂
電話本局 四三〇四番 二四五五番 時計部 寫眞部 蓄音器部

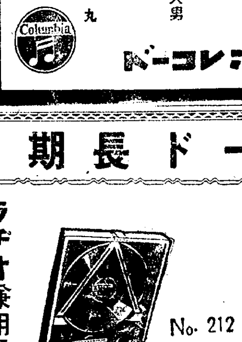

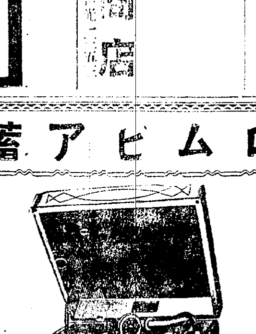
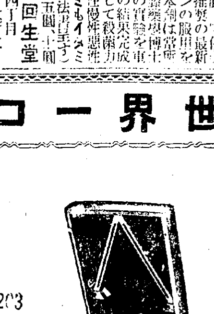
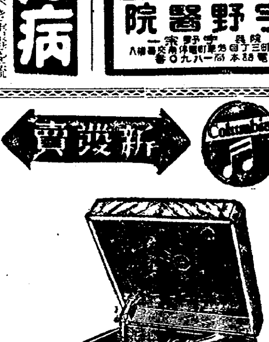

秋 健康診斷をせよ 特に學生に必要

△……肺病の發病がどんな時期に多いかと言ふことは容易ではありませんが、日常の見聞によると夏が殊に多いやうであります、昔からよく夏は胃腸病、冬は呼吸器病といつたものですが、その呼吸器病といふのは大體は急性呼吸器病のことであつて慢性の肺結核の如きは寧ろ夏の方が多いのです。夏は發汗したり、疲れたり、發熱したり食慾の不振で衰弱したりして容態を惡化させる原因が多いのですが、殊に發病の場合などでいふと日光の强烈な刺戟によつて隱れた病竈を活動的にさせることが、屢々であります

△……それで一年の中で健康診斷を受けることの最も必要な時期はいつかといへば、夏休み過ぎの新學期に於てであると答へるに躊躇しません、健康診斷とは、なんらの病徴も感じない人がひよつとして隱れた病竈を體內に持つてゐると惡いから一度檢査しておくといふ意味のものであります、愈よ二學期になつて燈火親しむべき秋、勉強もすれば運動もしようといふならば全く何等の病徴もなくても醫師の健康診斷を受けておくことは極めて必要であります

△……それ故健康診斷は年中行事の一つとしておくべきで殊に結核病と密接な關係にある學生時代には一層これが必要であります、又肺結核のための健康診斷であるならば、どうせ著明な症狀はないのですから、X光線や血液檢査やツベルクリン反應までやつて貰ふことが必要であります

近代作法の第一課

"お早う""今日は"は太陽に 向つて挨拶する氣持で

山本久榮述(1)

これは七日、來靑閣で開かれた山本久榮女史の講演の中婦人の作法について拔萃速記したものです

立派に

私は十二年前に一度京城に參りました、その時はかやうにも綺麗な街ではなかつたやうに存じますが、今度參りますと、よくも世界の文化を程よくお取入れになつたと思ひますと日本人は餘程偉い、日本人は矢張り各國人より一等國だと言はれるだけの價値があると思ひまして本當に嬉しく存じました

私は今日京城のみなさま方と御ゆつくりと御相談申上げてみた樣方がみんなサービス上手になつて戴いて、世界の御婦人方に、よくも日本の婦人はあれ程迄にサービス上手にならなれると感心せられるやうになつて戴きたいとお願ひ致すのであります。さてそのサービスを上手に致しますには何でございませうか

美しい

お方であつて手早く身裝を整へお行儀も昔のお行儀を脫いで、この文化に相應しい土地柄のお作法になほして戴いてほしい事です

私がかつてフランスにゐる時學校に參りますと、日本の山本こちらにいらつしやい、日本人はお交際すると大變氣持ちがよいけれども、一寸見た感じが非常に惡いネ、と言はれました皆さんこの一寸見た感じの非常に惡いのは如何でございませうか、お互に

日本人

同志が毎日からして交際してゐるとそれが分らないのでありますところが一歩離れて參りますと、とても最初の表情が上手でないのであります最初はまづお作法です朝起きて生活しなくてはならぬお作法は一日の中で何でございませう。先づ朝の『お早う』晝の『今日は』お別れの『左樣なら』この三つが今日でもなくてはならぬお作法でございませう、それについてあちらで敎はつたことをこれから申上げませう

『お早う』『今日は』『左樣なら』と私はフランスの學校で日本の作法通りやつてみますと、校長先生は手をお組みになつて日本のお作法は朝も晝も歸る時も人の足を見ると言ひました、私共は別段人の足を見るわけではないのですが—その表情をよく氣をつけて、からいふ風にして下さい、朝は太陽が出るやうに、先づ太陽に向つて、

太陽の

位置に目の角度をもつて挨拶をする、晝は太陽は頭の上にあるから十分伸び〳〵とした姿勢で『今日は』と挨拶をする、さうして『左樣なら』は太陽は既に下る時であるから太陽の角度に目を配りしとやかに『左樣なら』と云ふのであります

更に角太陽と同じ行動をとれば世界的の作法だと聞きました。さう云ふやうにやれば朝の『お早う』だけでとても朗らかになつて參ります

どうぞ明朝から改めて御家族の皆さんでやつて御覽下さい、御賛成の方手を打つて下さい（拍手）有難うございます（寫眞は山本女史）

台所メモ

△…茶殻はその都度日光に乾しておきブリキ罐にでも留めておき乾燥の代用にします。又、掃除屋が來た際にこれを燻すと惡臭を消し揚物を盛つた皿等を洗ふに用ひれば臭も油氣もよく除かれます

△…殊に、器が塗り物であると灰臭さが出來ませんから茶殻で洗ふと一層便利です。縁下を掃除する時茶殻を撒いて掃きますと埃もたゝず綺麗になります。又乾した茶殻を便所の隅に入れますと臭氣が無くなりますし、蕎麥、代りに枕に入れると、香氣が有り氣分が爽快になります

朝鮮よいとこ

本社特輯コロムビアレコードの朝鮮よいとこ、ご覽の通りの舞踊となりました、モデルは松竹スター小池政江孃です

實習の會 時間變更

山本先生の整容の實習會は、十三日(日)午前九時から來靑閣で開催する豫定でしたが、同日午前十時に變更しましたからお申込みの方々に御通知申上げます、なほ十一日の實商の會は從前通り午後二時、どちらも時間嚴守します

西式健康法

寫眞は九日夜公會堂で本社後援の下に行はれた西勝造氏の講演會、非常な盛況であつた

窓ガラスのくもりとり

夏の間にさまざまの虫が灯を慕ひよつて窓ガラスにとまり糞や卵でさぞ汚したことでせうと思ひますこれは一應水びたしの雜巾を輕く絞つて汚れを取去つたのち、乾くのを待つて次の操作を行ひますとガラスの表面が大變なめらかに、そして綺麗になります

ボロきれにパラフィンをどつぷりひたしてガラスの表面を洗ひ、あとを柔かいナメシ皮でこするのです、これですつかり新しいガラスに生れ變ります、これは鏡にも應用できます

辨當と喫茶 內金剛 普德庵食堂

ブラウニングの戀 白い蘭 マーチ・シヤラー主演 メトロ作品

ルドルフ・ベジアの有名な三幕戲曲であるが演出家カザリン・コーネルによつて紐育エムパイア劇場で上演された際は紐育人士から絕讚を受け滿一ケ年芝居を打ち通したといふ問題の原作を『永遠に微笑む』のエルネスト・ヴアイダとクローデイン・ウエスト共同脚色、監督はシドニー・フランクリン『クリスチナ女王』『かたみの傑作』のウイリアム・ダニエルスがクランク、主演はノーマ・シヤラーとフレデリツク・マーチ、それにチャールス・ロートン『ターザン』のモーリン・オサリバンが助演

◇

ロマノフ王朝華やかな頃の名門バーレツト家の家庭悲劇を扱つたもので偏愛の父に惱む閨秀詩人エリザベス・バレーツと詩聖ロバート・ブラウニングとのプラトニツクな戀愛を描き偏執な頑迷な父と相容れぬエリザベスの心の不遇を詩人との淸き戀愛によつて慰められるといふ（十九日から京城團成社、寫眞は主演の二人）

邦畫ニュース

十一月から師走へかけての日活、松竹、新興三社の邦畫呼物陣が左の如く整つた、力作が多數登場して居る

【日活系】田阪具隆監督、入江たか子主演、全發聲『明治一代女』山中貞雄監督、前進座出演全發聲『街の人氣者』稻垣浩監督、オールスターキヤスト全發聲『大菩薩峠』第一篇、重宗務監督、大日方傳主演全發聲『街の笑くぼ』內田吐夢監督、小杉勇主演全發聲『人生劇場』

【松竹系】島津保次郎監督、田中絹代、及川道子主演全發聲『せめて今宵を』淸水宏監督、オールスターキヤスト全發聲『戀愛豪華版』『東京音歌劇團』小津安二郎監督、岡田嘉子、坂本武主演、サウンド版『東京の宿』衣笠貞之助監督、林長二郎主演全發聲『雪之丞變化』第二篇、井上金太郎監督、坂東好太郎主演全發聲『踊手繰り音頭』並木鏡太郎監督、市川右太衛門主演全發聲『無頼漢くづれ』

【新興系】野淵昶監督、片岡千惠藏主演全發聲『白牡丹』渡津嵐峽監督、片岡千惠藏主演全發聲『黃昏地獄』二川文太郎監督、嵐寬壽郎主演全發聲『花嫁地獄變』益田晴夫監督、寶藤郎主演全發聲『子寶ひ虫』曾根千晴監督オールスターキヤスト音樂版『曉の魔人』西鐵平監督、山路ふみ子、高田稔主演全發聲『己が罪』勝浦仙太郎監督、伏見直江主演サウンド版『傷だらけのお秋』

◇

日活秋の大作、待望の『大菩薩峠』はいよ〳〵十月五日より撮影開始された、第一日は逸見利恭邸及び宇津木邸の廊下台所のセツトで出演者は宇津木文之丞の黑川彌太郎逸見利恭の磯川勝彦ほか實川銀子藤川三之祐等でメガホンは稻垣浩監督で撮影の行はれてゐる第一トーキーステーヂには流石に緊張が漲つてゐる

天勝けふから

京城劇場に今晩から九日夜赤提灯で景氣よく市內をねり步いた（寫眞は本社前で）

朝鮮よいとこ 輝け朝鮮 發表會

"コロムビア歌謠曲と舞踊の夕"

十二日夜七時から京城公會堂で

趣味科學 齒並の話【下】

ドクトル 青木定芳

言ふ迄もなく呼吸は鼻でするものである。鼻には鼻毛があつて、外部から入つて來る汚い空氣を、この鼻毛でこして通る。又奥の方の粘膜には水分が多いために、こゝで鼻毛をこしてきた汚いものを更に濕潤する、のみならず、空氣に適當の濕氣を與へるから、いくら乾燥した空氣を入れても大丈夫である。又咽喉に達する迄には、體溫と等しい溫さを與へるものである。かくの如く

鼻で呼吸すれば

淸められ、しめらされ、溫められて、自然に肺臟に入るが、若しこれを口から呼吸すると、乾いた冷たい空氣が肺臟に入ることになる

昔から口を開いた子供は馬鹿のやうだとか阿呆のやうだとかいはれてゐるが、口をあけてゐるのは前述の理由からしても馬鹿でなければならぬ。然もそれが出つ齒の原因となるのであるから、子供の時の衞生として一番注意しなければならない

我々が物を喰べる時、動くのは下顎で、殊に下に動くよりも少し後へ引つ張られる加減である。

口で呼吸をするために上顎は細長く出てくる。そして顎の形が三角形になる。乳齒の後に大人の齒が生えかゝつた時、上の方は下の方よりも前の方へ出る。前齒の上は、上唇と下唇が閉ぢてゐると、眞直に生えるが

開けつ放しだと

外から押へるものがないから、前の方へ出るものである。かうして上の齒が前へ出て、下の齒が後へ引込むと、多少のすき間が出來て、口が乾くやうになる。さうすると舌で唇をなめる。その舌の力でも、又上の齒は外へ出るものである。又下唇が大抵上の齒と下の齒との間に挾まれてゐるやうな恰好になる

元來我々の組織は强い刺戟を加へると炎症を起すが、適當の刺戟を加へると增殖するもので、下唇も適當な刺戟を加へると、厚さを增して、下の齒は前へ前へと進められる。通例出つ齒の人は、上唇はお餅のやうなうすいのに、下唇は厚ぶとんのやうに厚いのを見るものである

子供の時なぜ口で呼吸するかといふに、それは鼻か咽喉に病氣があつて、それで口で呼吸するのである。それをアデノイドといふ。これは鼻、咽喉、扁桃腺が腫れる病氣で、外觀上ボンヤリして居る。上顎が小さく突き出してゐる

眼ばかりが非常

に大きいがボンヤリした光を放つてゐるのなどである。又子供の頃大きないびきをかくのも、多くはこのアデノイドである

殊に注意すべきは、三つ四つの頃、寢てゐる時口を閉ぢてゐるか否かを見て、もし開いてゐたら指で塞いで見て鼻で呼吸するかどうかを試してみる、十分位で又口でやるやうだつたら、それはアデノイドだから、鼻や咽喉の醫者に診て貰ふ必要がある。手術は簡單で一寸した注射位で、少しの痛みもなく手術することが出來る

讀者欄

▲[illegible]に旅館の下宿を探してゐます（苑南洞六三遠藤方山川）▲苑南洞附近で自炊の出來る貸間を求む勤人と中學生の兄弟です（電光在六〇構內六四兼井）▲官吏ですが閑靜な素人下宿又は貸間を求む（太平通り一丁目六號日谷舘藤方）

今晩のラヂオ

◇第一放送

同七時三〇分（裡里より）講演・朝鮮軍參謀步兵大佐 大野宣明

同八時（福）マイクロフオンロケーシヨン 菅公御所の月（福岡縣太宰府神社樂部員 太宰府樓寺より）

同八時二五分（東）ピアノ獨奏

同八時五五分（東）浪花節 石田三成の最期…秩父重劍作 筑波雲

日本棋院 昇段大手合戰譜(1)

先五段 加藤三七一　三段先番 渡邊英夫

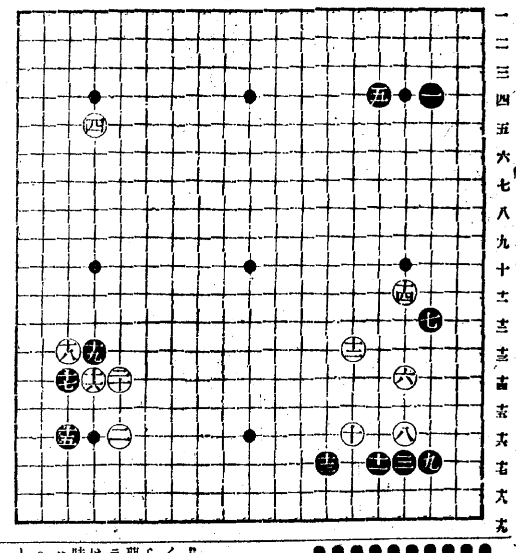

黑		白	
●一	は四	○二	上十六 4
●三	に七 12	○四	た五
●五	ほ四	○六	に十四 10
●七	は十三 7	○八	に十六
●九	は七	○十	へ十六
●十一	ほ七	○十二	へ十五
●十三	と七	○十四	に十一
●十五	れ十六 1	○十六	た十四 5
●十七	れ十四 8	○十八	れ十三 3
●十九	た十五	○二十	上十四 1

（分）（一分以內は切捨）

所要時間 白〇・二三 黑〇・二三

（制限時間各八時間）（黑遲刻五分加算）

對局者の言葉

（白）六で『は十五』にカカつても『に十五』にカカつても、ハサンで來られるのですから、譜の二間高ガカリが一番ゆつくりして居るかと思ひました

（黑）七で十に受ければ普通ですが白『は十』又は『は九』と右邊にヒラかれるのが厭でした

（黑）十五で『は十一』にトブのが通例ですが、次いで白に左下隅『れ十五』にシマられると、棋が厭くなりさうに思はれたので—十七、十九の型を採りました

戰の跡

加藤三段は信七段の實弟に當つて居り、令兄と異なり中年から斯道に志したもので、所謂『子飼ひ』の棋士ではないが、乙組中にあつては、押しも押されもせぬ三段中の猛者、往年中京で鳴らした棋士だけに、日本棋院の本格的大手合に加はつても毎期相當の成績を示して居るのは偉とすべきである黑一、三と小目に據り、次いで五の一間ジマリ、黑らしくじつくりと構へて居るのに反し、白は白らしく二、四と高目を占めて寄らば切らんの氣勢を示して居る●黑七で普通に十と受け、白『は十』のヒラキを許したからとて、格別不可は認められぬが、少しく守勢の意味がないでもない、譜の如く七とハサンでこそ、積極的攻勢的といへやう、此邊は畢竟對局心理に歸し、結局一つに歸する●黑十五で『は十』に受けて、白八からそこまでが普通一つの定石として示されて居るが、それは部分的折衝に止まり、全局的觀點からは譜の如く黑十五と入る方が大勢を支持する所以であらう、此の黑十五で『は十』にトブと、白『れ十五』と此隅に變則的シマリを施して、四の高目と呼應して中原席捲の意氣を示す事になり、黑の好ましからぬ局勢になる惧れがある

●頭痛でノーシンを知り、ノーシンで頭痛を忘れる●

食膳の秋 見るからに素晴らしい 味つて又一段……「寶」得意の調味の妙！

寶味淋 調味用・飲料用

宮內省御用達 寶酒造株式會社

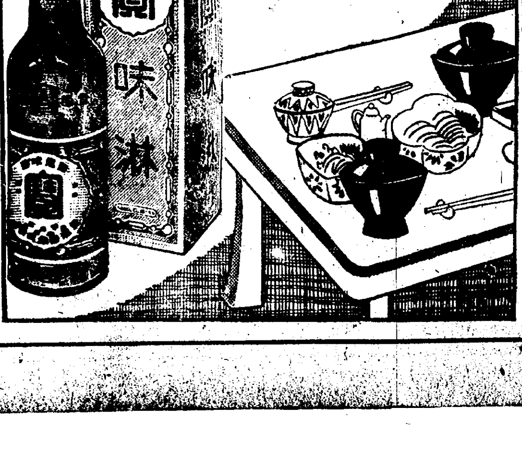

蛔虫は病の導火線 虫下しマクニン

錠劑・二〇 ・七五 一・三五 ゼリ・二〇・五〇 一・〇〇 二・〇〇 糖衣錠十錠（大人一回量）

リズムとメロデイで生かした流行歌の物語 旅人くづれ 長田幹彦詩 三宅幹夫曲 藤山一郎獨唱 B面『父を慕ひて』大宮小夜子 R—83 コロムビアレコード 番號 五三五四三

秋の味覺！ 清酒センカク 發賣元 嘉納合名會社 京城 仁川

日本一 不二わた 天使綿 天使絹綿

皮膚泌尿花柳病 醫學博士 渡邊晋 京城黃金町入口 日本生命裏 診察 十二時半マデ及ビ夕刻

特製 水晶おしろい 最も近代的な新製品 淨化粧用 特製品五〇 普通品二五 總發賣元 松澤商店（松澤ホーサンシ石鹼本舖）

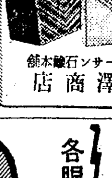

東京自動車學校 官認免許證附 得責任教授● 校外生科も有 東京府田無町 學則送

京城中等豫備專修學院 學新◎期開始十月十二日（第一學乙組） 一、中等科 第一部、各中等學校第一學年入學受驗準備 二、中等科 第二部、各中等學校上級學年編入受驗準備 生徒募集 京城府黃金町六丁目二十三番地（電本二一六〇番）

實踐簿記專修學院 第四六回生徒募集 ◇官廳、銀行、會社、商店就職紹介◇晝夜新學期開始十月十五日 ◇校舍大擴張敷地六百餘坪及運動場千五百有餘坪 學則要二錢切手 京城府黃金町六丁目二三（電本二一六〇）

各眼科病院御指定處方責任製作 京城帝國大學御用 白金金張蒸甲サニプラチナ金張 紳士婦人學生向實用眼鏡在庫豐富

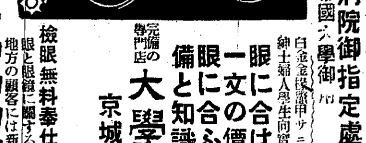

眼に合はぬレンズは一文の價値なし 必ず眼に合ふレンズは設備と知識 完備の專門店 大學堂眼鏡店 京城府本町二丁目 電本2長二三七五 振替京城一二一九 檢眼無料奉仕 眼と眼鏡に關する常識の小冊子無料進呈 地方の顧客には新刊カタログ進呈要二錢

東萊溫泉 鳴戶旅館 電話六番・一〇六番 內湯設備完全 家族的問借 鳴戶別館 電話一二八番

京城 金 金銀地金分析賣買 杉山商會 高價買入

三陟の好條件を利用し 化學工業を建設

電聯は當局の勸奬を回避 開發の二次的問題

電力統制の三陟採掘は既報の如く決定したが、三陟開發の第二次的問題として總督府の希望に基く同地方の電氣化學工業問題について具體的折衝が開始されるに至つた即ち電聯によつて採掘する三陟炭は一、寧越火力發電用原料炭の補給二、內地電聯の原料供給を行ふが、さらに同地山元で火力發電を開始すればかなり低廉な電力を得られることになるので、總督府當局は極力電聯をして電氣化學工業に着手させたいと勸奬したが、結局電聯當局者はこの希望は持つてゐても電聯機構自體として直接これに當ることは不可能であるとの意向を表明し、電化工業は他の事業家に着手させ電力供給を電聯で行ふといふ方針を執り、黑部峽谷の水力發電による富山縣伏木町の電化工業を例として總督府は他の方面の企業家を斡旋することになつた、既に某方面の事業家との準備工作が進んでゐる模樣である

ホテルで協議

穗積殖産局長は十日午前十時京城長谷川町朝鮮ホテルに赴き三菱鑛業會長三谷一二氏、日本電力聯盟理事長內藤熊喜氏（朝鮮電力副社長）と前日の協議に引續いて三陟問題無煙合同問題等打合せを行つた

東拓鮮內事業の高度化を畫策す

朝鮮産業の發展に對應

東拓は從來の殖民地産業開發主義を更に南洋方面へ擴大、南洋協會社を設立しデベロープメント・カムパニーの使命を遂行しつゝあるが最近の傾向としては更に鮮滿に於ける高度産業の企業に着手し、目下その一端として社內主腦部に於て化學工業設立の計劃を進めてゐるが、既報北鮮に於ける電氣事業計劃の如きもその化學工業と有力な關連をもつものとされてゐる

即ち東拓としては移民林業農業鑛業等の事業を鮮內に行つてゐるが、最も好績を舉げてゐる農業は高度の收益を舉げ、すでにその頂點に達してをり、その他の産業としてはなほ幼稚でこれによる收益の增加は望み難い、しかも之等の事業は朝鮮産業未發達時代にはそれ〴〵企業の目的を有してゐたが、其後朝鮮の産業は隆盛に赴き、これ等以外の高等化された事業が要求されつゝあるので、東拓としても從來の事業計畫方針を此際轉換せしめるが最も時機を得ることゝなる

從つて事業の內容方針としては農産物、鑛物、水産物等の各種資源を積極的に利用し事業相互間の連繫を計ることにあるが、この事業計劃の成否如何は東拓の爲替差損による打擊を緩和し併せて東拓の甦生に資することゝなるので注目されてゐる

上旬も出超 千九百萬圓

【東京電話】大藏省發表＝十月上旬全國對外貿易概算左の如し（單位千圓）

輸出	七九、一八八
輸入	六〇、〇九八
合計	一三九、二八六
出超	一九、〇九〇
一月以降入超累計	二八、八二二

滿洲砂糖會社設立に決定

日滿合併資本一千萬圓

【新京電話】滿洲國政府では砂糖萬貫の一階梯として日滿合辦の砂糖會社設立を計劃、昨年末以來日本糖業聯合會に交渉を進めつゝあつたが、聯合會にても積極的に協議中の處、此程滿洲國側の交渉に應ずる事に意見の一致をみ、直に新會社設立の具體案作成に着手漸く成案を得たので滿洲國政府に對し設立許可方申請、此程認可されたので株式割當其他新會社設立の細目について協議を重ねた結果大體左の如く決定した

一、資本金一千萬圓（四分一拂込總株二十萬株）

一、割當 台灣、明治、大日本鹽水港各製糖會社二萬五千株宛南洋興發五千株、三井物産其他關係方面若干、總數六割以上引受昭和製糖七、八萬株、一、二萬株を一般公募

問題の多木肥料 工場增設に着手

錦江泥濘地の埋築開始

硫肥統制の經緯から果然法域外の朝鮮へ工場設置を宣言して業界に波紋を投じてゐた多木肥料は其の後工場設置を疑問視されてゐたが愈よ過般全北沃溝郡鷹岩里（群山港隣接地）の所有地四萬五千坪の錦江々岸の泥濘地に建設する事になり之が埋築工事を開始した、右は七月末より準備をとゝのへ九月初め工事に着手したもので第一期工事約三萬坪を十一年九月迄に完了、第二期工事一萬五千坪は十二年度中に完成し總工費十五萬圓の埋築工事で、第一期工事終了と共に過燐酸肥工場建設の豫定で明後年度から操業開始の豫定である

一二級とも定員超過見込

京城商議改選

一級議員は京城菓子屋貝市氏（一級現）が十日午前立候補屆出をなし一級候補は十七名となつたが、このほかなほ一名の出場が豫想されて定員は三名を超過する模樣である、二級候補は本町二、三丁目の關係者が九日夜協議を行ひ、このほか各町の有志間で立候補の詮議を行つてをり、一兩日中に數名が立候補し定員超過の見込みである

鮮米標準運賃 三度も變更さる

事毎に內地に牛耳られて 阪仁は六十圓に改定

阪神揚鮮米運賃は當初阪仁標準六十圓の五圓割戾しと協定されたが其後鎭南浦京濱間の協定に制壓されて五十五圓の五圓五十錢割戾しとなり、十月一日より實施中のところ、最近更に京濱、名古屋、關門等との振合上九日に至り突如阪仁標準六十圓の五圓五十錢割戾と改定、前協定を取消して十月一日に遡及實施する旨公表された、これが爲五十五圓の協定によつて積出した荷主との間に紛糾が惹起されてゐる模樣で、何れにしても最近に於ける鮮內荷主は鮮米運賃に關する限り事毎に內地荷主にリードされ、內地荷主に牛耳られてしまつた觀あり、現に鎭南浦の貨開き問題に於ても內地荷主の爲め相當惱まされつゝあり、鮮航會當時鮮荷主が運賃を左右してゐた當時に比較し內鮮荷主の地位は今や全く顚倒するに至れるとは事實である

鐵道の黑字景氣

四月以降累計收入四百萬圓の增

九月中の鐵道局運輸成績は旅客二百十萬五千百五十五圓、貨物百九十五萬五千百四十四圓計四百六萬二百九十九圓で前年同月に比し六十八萬三千七百八十八圓の增收である、四月以降本年度累計收入は三千三百九十四萬一千百四十八圓に達し前年に比し三百九十八萬三千八十九圓の增收で依然黑字成績を示してゐる

朝鮮鐵道 黃海線延長

總會に附議

朝鮮鐵道株式會社では十八日午前十時から第三十九回總會を開催、次の四議案を協議するが取締役田淵勳氏の後任は佐方文次郎氏に內定、第四議案は鐵道財團抵當權を設定し五百萬圓の擔保付社債の發行又は擔保付借入金をなし、海州甕津間及び水橋－瀛州（全長六十件）の新線建設資金及舊債償還金に充當するものである

一、第三十九期諸決算案承認の件

二、同期配當金處分の件

三、取締役並に監査役全員任期滿了に付改選の件

四、社債募集又は借入金に關する件

昨年實收より一割弱の增收

米棉三次收穫豫想

【ワシントン八日聯合】アメリカ國務省は米棉第三回收穫豫想を發表した、右によれば十月一日現在作柄六割四分で收穫豫想高一千百四十六萬俵、收穫豫想を前回（九月）のにくらべると二十五萬俵減少である、昨年の實收高に比べると百八十萬八千俵の增收である

綿糸布商總會

鮮産肥料叺に尨大な引合殺到

應じ切れるかは疑問

鮮內叺生産は新統制協會の成立により愈よ農村の副業として全面的な進展が期されてゐるが、最近內地、滿洲方面會社から肥料叺の引合が殺到し、朝鮮繩叺協會へ達した照會は左の如く日本電化一〇〇萬枚、東京片倉工場四〇〇萬枚、豐田産業一〇〇萬枚、滿洲化學三〇萬枚に達した、これに納入するとせば從來の朝窒納入八百萬枚及滿洲向百萬枚を併せて來年度生産は千三百萬枚を要することになり、果してこれだけの鮮內生産が出來得るか疑問なので協會及び本府當局は對策を考究中である

京城電氣の發電計畫完成

唐人里發電所月末送電開始

京電の唐人里發電所一萬二千五百キロ擴張計畫は殆んど完成し、廿五日頃遞信當局の檢査を待つて送電を開始するが、龍山の發電能力と合し三萬五千キロに達することになつた、今後の發電新設計畫は電力統制上中止されてゐるので京電としては發電計畫は全部完成されることになる

米日爲替

【ニューヨーク九日聯合】本日は賣二十八ドル六十七セント六の二セント高、買二十八ドル六十四セントの一セント高

東京爲替（十日）

對米 賣 廿八ドル十六分九 買 廿八ドル十六分十一

落穗

鼻曲りと人を喰つた事では天下公知を自認する多木粂氏▲さんざ氣を揉ませたあげく、遂に工場增設をやり出した▲農業博物館の建設も自分から平氣で破約したが、出雲を嘲された施設記念日當日は流石に來なかつた▲ヘソを今一つ曲げて來れば面白かつたがナ▲上旬も二千萬圓近くの出超▲之で入超累計はたつた二千八百萬圓に激減した▲中旬貿易も大體同じとすれば入超の消えるのは今月中で今一息である▲何ても記錄的な貿易戾の改善である▲海外市場さえ諦らなければ伊エ戰に惑まれてまた一景氣の來るは必定である▲南洋興發の蘭領開發進出▲儲けたい和蘭人には向きそうな話である▲新な輸出にもがく東拓も南洋開發をもつと勵かしたら如何

本格的の棉花栽培に 南洋興發が進出す

利蘭政府から永借地權を獲得 日蘭合併會社も設立

【東京電話】南洋開發に活躍してゐる南洋興發會社（資本金二千萬圓）では從來南洋委任統治領內で砂糖棉の採取事業をなしつゝあつたが、更に棉花栽培を計劃、兩三年來試作の結果好成績を收めたので、いよ〳〵本格的に棉花栽培に乘り出すこととなり、過般オランダ政府に對しニューギニア蘭領のモミ、サルミ兩地の六萬町步に亘る廣大な面積の借地權獲得を交渉中のところ今回オランダ政府の內諾を得、近く正式に永借地權（七十五年）が確立されることになつた同社は第一期事業計畫として棉絲二百萬貫（約三萬俵）の收獲を舉げる豫定で、同島棉はエジプト棉につぐもので五十番手の綿系を紡出することが出來る、しかして同社はこの借地權の確立を契機として更にオランダ政府と協力南洋諸島の未開地を開拓する日蘭合併會社を設立する意向である

對比輸出綿布 日米協定成る

近く米國から一方的に聲明

【東京電話】比島市場に於ける日米綿製品輸出調整交渉は今夏以來ワシントンにおいて齋藤大使と米國々務省當局との間に繼續中のところ、日米紳士協定の形式に於て成案を得たので近くワシントンにおいて米國側より一方的に聲明されるはずであるが、比島の獨立後の比島における日米兩國輸出綿布の協調を宣明することゝなつた、しかして紳士協定の內容については目下のところ嚴秘に附されてゐるが

一、比島市場に輸出される日米兩國綿布を均等化す

一、協定の有効期間を二ヶ年

とされてゐるものゝ如く、新く比島輸入稅の引上げその他の制限手段に對しても米國政府は善處ある考慮を拂ふことを約する模樣でその內容は注目されてゐる

短期と現株 源 ヤマゲン 山本源作商店 京城本町 電話本局 五八一 五八二 五八三 五八四 五八五 五八六

期米 仁川 康益夏

株式 上旬出超 反撥す

拓新は堅調

前場 今朝は材料らしき材料もなく東阪共に一服を報じ雜株は局部的に二、三眼りを報ぜるものあるも概して利かず新東一五八圓三と五高大新不申日産八二圓九と二高朝新三〇圓九と二高に寄附あと上旬貿易待ちに總見送りとなりたが拓新のみは一三圓五と獨り手堅かつたが結局新東一五九圓丁と七高日産八三圓丁と一高朝鮮三〇圓九と同事と閑散裡に前場引

後場 後場は上旬貿易出超一千九百萬圓を入れて人氣は稍々好化せるかに見受けられ新東一五九圓三大新九七圓四日産八三圓丁鐘新一二八圓二朝新三一圓丁と一齊驅りに寄附新東は六〇圓門に肉迫する情勢であつた

執拗な持合

海外財電は大した變化をみせないが戰爭電報も伊軍の優勢では一向人氣を刺戟せず英佛が日和見的に僅かに聯盟による策動しか出來ないとあつては買方も氣が持てない譯であるが今朝エ軍の伊領侵入で一寸色めきさうにあつたが此頃の電報は一向御利益がないとみえて相場は一寸眼りをみせた丈けの事に止まつた茲許手腕株からみても軟派の積極的策動は當り續けとなつてゐるのであつて之に氣を良くして更らに策動が行はれつゝあるから鉛なりに買付いてゐた向め

放射線

▲エ軍が伊領に侵入し背後を衝いたと外電は報じてゐるが兩國丈けの爭ひでは相場にもピンと來ない聯盟の制裁が行はれるにしても英國の眞意がはつきりしてゐては歐洲不安ものにもなりさうもない▲東阪共に軟派の策動賣りが行はれたのであるが新東もこゝまで來ると一氣に押切れぬものがある相場投げ物が出たとは云へ大取組のあとだから玉整理未だしの感が深い▲前日來當所もすつかり閑散となつたが今日なども外電を待つ譯でもなく場は至つてのんびりしたものだ上旬貿易の如何で一寸ものを云ひさうだと寄舉から之を待つてゐるやうな始末だ▲東京は新東がまだ三十四萬株からの大取組で三五店の下長となつてゐるし日産の如きはお話にもならぬ程の大下長となつてゐるので上下共に動けない手掛りを待つ外ないだらう▲新東を始め結局株の賣策動も一巡せるかに見受けられるのは次は日産賣りだとみてゐる向もある東京の地場では寄々この策動が行はれてゐると云ふが果してどの程度のものか？之も戰爭の外電と一諸に大して當てにならぬかも知れぬ▲一三圓八きでのし上げた拓新は今日は一般の態だ東京も一三圓五あたりから買い投資筋がよく買つた形跡もあり當所でも現物界は相當活況を呈したから一服してもよい押目は永い眼を持つて買つて置く可きだら▲材料が出切つて了つたので茲許雙方共に手掛り待ちである月初めから大荒れに荒れたあとだから休養して出直すことだ戰爭を無いものにして內外景氣の實勢を再檢討すべきだ

雜株局部高

策動賣りに一齊下放れた時局株も今日は概ね一服を呈してゐる船株も落調を停止して持合つてゐるが郵船の如きは材料待ちで勸意は含んでゐる郵船の如きは戰爭なしとしてもまだ買餘地ありと主張してゐる強氣もある位だから妙味は殘してゐる東拓は堅續好調を買はれて親株三三圓三新株一三圓八まであつたが今日は新株一三圓五あたりの唱へ東京で現物が活況を呈してゐるらしい過般來拂込徵收で一寸安かつた大同電力はけふ久振りに眼りを呈して一、三どころに來てゐる買氣濃在と云はれてゐた强麻紡はどうやら五分配內定らしと之を好感して四圓二、三から四圓五、六まであつた時局株が沈靜すると雜株ところは地合の堅調を謳するものであらう軍需工業株の如きは沈靜してゐるが時局急變がなくとももだ採算的に買餘地を殘してゐるものが多い然るに外電一本を當てにせずして投資株の押目を狙ふるものこの際一戰法ではあるまいか歐洲の雲行如何がはつきりせぬから目先この邊の大持合に推移する事となるであらうが軟派の策動は依然繼續されてゐるからこの動向の注視を怠つてはならぬ

今日は概ね一服を呈してゐる船株も落調を停止して持合つてゐるが郵船の如きは今暫く新株は依然との氣もあるから下げこじれるの外なく當分この新規な持合を持續するの外なきものとみられる併しして三〇圓臺にあるが增配確實の銘柄この邊積極的に買つて然る可きものではある

株式（十日） 朝取短期

朝取約定と日步

[illegible]

朝取短期總玉表

[illegible]

大株短期

[illegible]

大株長期

[illegible]

大株短期喰合

[illegible]

東京長期

[illegible]

東京短期

[illegible]

東京短期喰合

[illegible]

東京現株

[illegible]

朝取殘玉（單位10）

[illegible]

期米（十日） 朝取仁川

[illegible]

大阪期米

[illegible]

東京期米

[illegible]

大阪期米喰合

[illegible]

各地期米

[illegible]

商品（十日）

△大阪綿絲 △横濱生絲

[illegible]

△大阪棉花 △大阪人絹 △大阪砂糖

[illegible]

外電（十日）

[illegible]

金融（十日）

△日銀帳尻 △東京コール △鮮銀帳尻

[illegible]

專門 現物 今秋田株式現物店 十日午後一時調 電話本局 5155 5156 5157 5159 5150 644 669

大 大原現物店 京城明治町 代表電話(2)五一三二 ◎本日ノ動キ（正午迄） 朝鮮取引所證券取引員 大原證券株式會社 5132 5133 5135 5136 長 4763 4418 1657 4783

朝取證券取引員 古野義行商店 京城黃金町二

實物前場

▲東邦電力五六圓三▲大同電力新一〇圓丁▲日滿亞麻一四圓丁▲東滿パルプ九圓丁▲日產新三三圓二▲日本郵船七二圓二▲新興人絹七圓五▲滿洲タバコ八圓二▲川崎造船三〇圓丁（出來高二一二〇）

期米 後場一轉して 七圓台割れ

形勢一段と惡化す

前場 今朝は阪地の上放れを受けて當八圓八十錢中八圓廿一錢先八圓二十一錢と前日上値より十錢高に寄付いたが吹値は依然買氣添はずアトは十九錢から連節チリ〴〵安に引際はメ八錢と氣崩れなし目先筋あきみの商狀に前場を終つた

後場 前場引際安のあと前場は阪地安に當八圓六五錢中七圓九一錢先は七圓九十九錢と台割れを演じ更に三節七一錢と奔落不勢を免れない情勢であつた

十一日後場休會

朝取仁川米穀部は十一日仁川神社の祭典に付き前場丈け立場で後場休會

東京國債反撥

內債は氣乘薄保合午ら外貨債は押目買人氣に佛貨五圓米貨六分半五十錢五分高二十錢と反騰した甲五分利不申▲一回四分利不申▲二回四分利不申▲佛貨四分利一八五、六〇

取組漸次增加

場氣としては新穀が出盛つて來たら割安の定期へ鞘を縮少する許りでなくこの秋場天候では內鮮共に收穫は第一回より殖へるとも減る氣遣はないから行く〳〵は廿五圓台に暴落するだらうと云ふ意嚮の者が多いに反し强氣側では高値から百丁以上の摔下によつて一時買ひ募はれた人氣は大に緩和して來たし正米も眞の農繁期に入ると賣物が細るので割安を叩いて居る定期としてはもう下げ餘地がないのみか農家が高値賣へに安くは容易に賣應じて來ない事から之の頃の保合を底固めと見て居る向が勘なくない從つて相場は押目買ひと戾り待ちの賣物が主で商內は平凡であるが取組は日々增加の情勢である

目先は小往來

相場は高値から百丁の暴落によつて小口買方の因果玉は既に一と整理終り又た賣方の利喰ひも一と當り出盡したのでこの邊は保合の外なき狀態である其所へ正米から打算すると十月迄はまだ端境期として弱氣もこの上は無條件で賣込み難き所であるし一方强氣側に於ても新穀出廻りは逐日增加する折柄買進み難き所として商內は著しく減少して居るので何更相場は動きやうがないわけで當分は往來を續けるの外なき模樣である

新米出廻注目

現在定期は三期共正米より割安を叩いて居るが新米が將來定期へ採算の出合ふ丈け賣物が增加するか否かである之れを弱氣側に云はせると中先は勿論當限に於ても新米が十分間に合ふと云ふ意向を持つた者が多いに反し强氣側では農家の賣惜みや古米の混合用として新米は産地から出廻つて來る片端から實需方面へ買ひ取られて居る事等から見て十限には到底新米は渡米にならないと云ふ向が尠なくない從つて相場はこの所今後の新米出廻り具合一つが注目を惹いて居る

米界六感

新米相場の二十八圓所が正當な値頃であるかどうかは農村の態度如何によつて決するわけだが今の情勢から云ふとこの上さう無暗に安くは賣出して來そうにない▲最も新米其物から云ふと內鮮共に第一回豫想は前年の實收より約壹千萬石の增收となつて居るのに相場は昨年の出來秋より高値を維持して居るのであるが下げ餘地がある事になるも前年のこの頃に比較すると總ての情勢が好轉して居るから米のみの事情によつて判斷を下す事は先でとんでもない間違を生ずる事にならぬとも限らない▲殊に一時疲弊困憊せし農村も政府の有ゆる救濟策と自力更生の奬勵米價高等に依り懷加減は大に裕福となり收穫米を往年の如く投げ賣りする者の無くなつた事は何人も認むる所である▲して見ると現今の不勢は單なる買過ぎの反動と見るが妥當かも知れない▲今朝産地から來た某氏の談に依ると農家は例年の如く賣急がず平均賣りを目的とする者が多くなつたと云ふ事である▲何れにしても十年産米の前途は興味深い相場を出現するものと豫想される

星 劉君星商店

仁川期米本玉

[illegible]

各地正米市況

[illegible]

相馬大作 (192)

桃川燕雀演 鈴木清畫

二人は屋根傳ひ

仙『私や何にも知りませんでしたが、それぢや六三郎の奴が大膽にも江戶へ出て、そんな事をしやアがつたのでございますか、宜しうございます、私も永年十手捕繩を預かつてる常陸屋仙助、何うも旦那方に直に踏み込まれて指をくわへて見て居るといふ譯にや參りません、暫く何うかお怒へを願ひます、必ず召捕つて御覽に入れますから……』

新『ふむ、必ず召捕るか』

仙『へえ、お請合ひをいたしました』

新『若し取逃がすと其方の身分に係はるぞ』

仙『宜しうございます、常陸屋仙助もまだ耄碌はしねえつもりでございますから、必ず大作を繩付にし、旦那方へお手渡しをいたします』

何と思つたか仙助、本陣を出ると子分も連れず、六三郎の住居へやつて來て、

仙『六三郎居るか』

長火鉢の前へ大胡坐を搔いて、何か子分に吩咐て居た六三郎が、

六『へえこれは小父さん、久しくお目にかゝりません、何うぞお上りなすつて』

仙『御免よ』

座敷へ上つて之も長火鉢の前。

仙『六、今日は厭な用で來たぜ』

六『へえ、何ういふ御用で？』

仙『相馬大作のことよ』

六『へえ、妙な事を仰有いますねえ』

仙『隱すな、汝ア大膽にも江戶表へ乘込んで、大作を淺草の溜へ送る途中、淺草の並木で奪還抜けの一件、もう露しても駄目だ、八日市場の六三郎のやつたことと、お役人の方でちやんと睨んだのだ、大作は手前の家の二階へかくまつてあるに相違ねえ、さア出せ』

六『冗、冗談ちやございません。小父さん、そんな馬鹿な事があるものですか』

仙『おい、馬鹿な事とは何だ、まア宜い、萬事は常陸屋仙助の胸中に在る、實は盗賊方の齋藤、九十九といふ二人の旦那が、わざ〳〵當所の本陣まで乘込んで來て、貴樣に出來なけれや直ぐに踏込むと仰有る、俺も永年十手捕繩を預かつた手前、旦那方に直ぐ踏込まれたのぢやア、第一俺の面が立たねえから、えゝ宜しうございます、と、立派に請合つてやつて來たんだ、別に子分の奴等を連れず、俺一人が乘込んで來たのも、萬事は胸にあることだから、さア六三郎、茲は一番俺の面を立てゝ、相馬大作を渡して貰ひ度い』

六『小父さん、それや殺生といふものでございます』

仙『何が殺生だい』

六『何がつて……大作をかくまつて居るなぞと、また私が江戶へ出て……』

仙『やい〳〵汝五日程前に歸つて來やアがつて、そんな事を言つたつて駄目だぞ、俺を欺さうッたつてさうはゆかねえ、何うあつても包み隱すなら役目の手前、俺も仕方がねえ、二階へ踏込んで召捕るが何うだ』

と仙助が大きな聲で呶鳴り立てた。

常陸屋仙助の聲は筒拔けて大きいから、二階に居る二人の耳へ筒拔けだ、三次と綱五郎が驚いて立上らうとすると、

秀『待て〳〵』

と低聲で二人を押へ、何やら三次の耳へ口を寄せて囁いた秀之助綱五郎と共に屋根傳ひ、裏手の方から大池へ飛び降りて、素早く姿を隱して仕舞つた。

此の樣子を十分に見屆けた三次が、銅鑼の聲を擧げて二階から降りて來た。

京城日報
朝夕刊共十二頁
朝刊

三省堂版 特輯六法全書
現行法令條約集

最新刊發賣！

東京帝國大學教授・法學博士 小野清一郎
名古屋控訴院部長・判事 佐藤龍馬
共編

◇憲法編
◇民法編
◇商法編
◇民事訴訟法編
◇刑法編
◇刑事訴訟法編
◇行政法編
官制・官吏法ノ部
警察・文化行政法ノ部
地方自治法ノ部
租稅法ノ部
金融法ノ部
勞働・社會法ノ部
産業法ノ部
無體財産法ノ部
交通法ノ部
土地法ノ部
◇外地法編
朝鮮ノ部
臺灣ノ部
樺太ノ部
關東州ノ部
南洋群島ノ部
◇國際法編

本書は右に示す如く所謂「六法」の外行政諸法規を學問的および實際的の立場より整理分類して收載せるのみならず、更に外地法・國際條約までも收錄せるもので全く從來の六法の型を破つて居る。これ「現行法令條約集」の名ある所以、その編纂に至つては法學界・法曹界の二大權威の手に成れるものであくまで整然。本書一冊の活用こそは法律に携はる人々は勿論、苟くも現行法令を知る必要ある場合に無比の眞價を發揮するであらう。

＝新法令追錄引換券挿入＝

內容見本 送呈致します

定價五圓五拾錢（送料十二錢）
新四六判・總革裝・二千五百餘頁
收錄法令約一千・法令索引・總目次附

新輯六法全書
參照條文及事項索引附

編纂責任者
宮澤俊義・日沖憲郎
元林義治・赤木曉
河本喜與之・前野順一
尾佐貫莊太郎・城富次

（新法令及 民・商・刑 草案增補）

ポケット型 一六〇〇頁 印刷鮮明
定價一圓九十錢 送料八錢

日本魚類圖說

新刊 特價拾圓（定價拾貳圓 送料廿二錢）

燦たる一大輪卷！

東京高師教授 理學博士 岡田彌一郎
朝鮮總督府水產試驗場技師 內田惠太郎
農林省水產講習所助教授 松原喜代松
共著

菊判・クロース背革裝・天金・函入
原色圖版一六六頁・收錄魚類四五六種・本文四二五頁・索引四六頁

本邦魚學界の三權威による學的苦心、弊堂の犧牲的態度、製版上の獻身的努力の三拍子が茲に本圖說を完成した事は我が學界、水產界の爲に喜びに堪へざる所である。その寫眞撮影に當つては悉く生きたる魚類により、その形態と色彩をそのまゝ再現したもので、その蒐集、製版上の苦心は全く想像の外である。これ本圖說の世界的に誇り得る所、且つ解說の精覈詳密、分類表の完備、百卅一頁に亙る豐富なる文獻目錄、學名・英名・和名・方言の索引、特に收錄せる金魚十五種は絢爛たる本文中の原色圖版と相俟つて、一卷よく日本魚族四百五十六種を遺憾なく眼前に躍動せしめてゐる。敢て廣く學界に薦むる所以である。（內容見本送呈）

三省堂案 創案 最新 鐵道旅行圖

ポケット型 携帶至便
（一目で日本全國の鐵道その他がわかる旅行案內圖）
四十五錢 送料二錢

東京 神田（振替東京三五五）
大阪 阿波座（振替大阪八三〇〇）
株式會社 三省堂

高級植物性油を配合した ◎ミツワ石鹸

家計簿から ミツワ石鹸は他の安値の品と比較すると、買ふ時は値段は高いが之を家庭で常用して一ケ月の石鹸代を家計簿で見ると安値の石鹸を用つてゐた時よりも支拂金高が却つて小額で其割安なのに驚く事實から家庭經濟には之に限ることが證明されるのであります。

原料の配合に優良な植物性のものを用ひて製造された此石鹸は、最後まで同じ調子で無駄がなく「良くて、安くて常に改良を忘らぬ」經濟第一の實用品

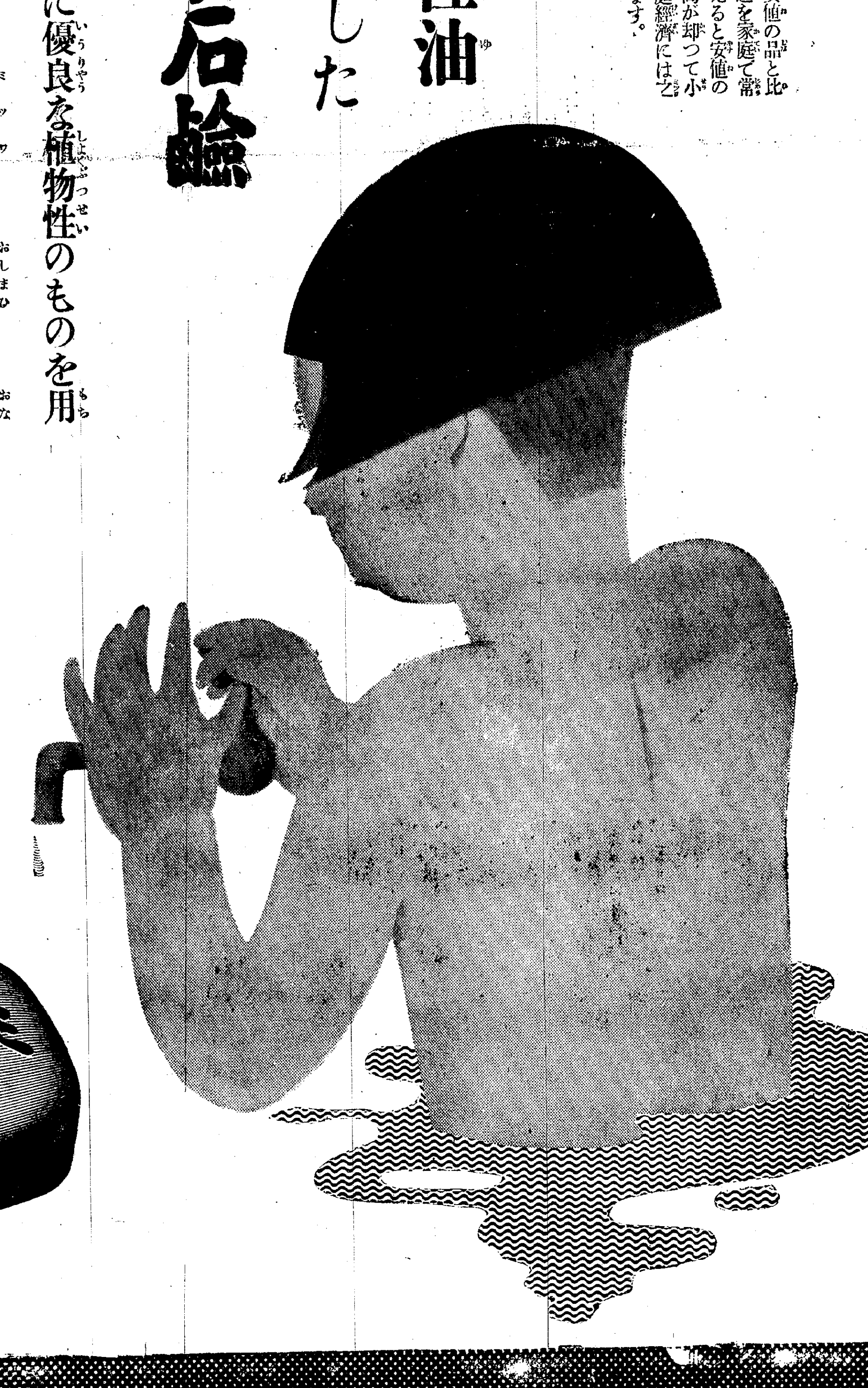

不斷の品質向上の爲ミツワ化學研究所に於て、日夜科學的研究に盡しつゝある主要なる技術家諸氏
理學博士 藥學士 小平勳氏
農學士 河村正鑑氏
工學博士 三雲次郎氏
工學士 野中正夫氏

御婦人や柔い小兒の肌膚に最適の ◎ミツワ石鹸

本舗 東京・兩國 ◎丸見屋商店

J.15

伊太利代表の長廣舌後 六國委員會の報告上程
墺洪兩代表以外は全部承認
對伊制裁規定自主的に發動

聯盟總會第二日
息づまるが如き緊張を呈す

【ゼネヴァ十日電通】第二日目の聯盟總會は十日午前十時卅分（日本時間十日午後六時卅分）開會、聯盟史上破天荒の對伊制裁案が決定される日なので超滿員の議場は蒸す樣な暑さと人いきれで緊張を呈した劈頭アロイヂ伊代表の陳述に入り同代表は最近の沈默を破つて曰く

イタリーが不戰條約に反したと云ふ非難は全然當らない、同條約締結前關印國間に交換せる文書は、同條約が合法的自衞權を如何なる形式においても制限せざることを聲明してゐる、アメリカ上院が不戰條約を批准せる際の決議で『自衞權は國々それを行使する國家が領土的管轄の制限を越える』と述べイギリスも亦その留保條件中『不戰條約は或る地方におけるイギリスの自由行動を制限せず』と言明してゐる

とアロイヂ代表は日支紛爭及チアコ紛爭問題を繞るボリヴイア、パラグワイ紛爭に制裁規定を發動せずして、イタリーにのみ之を發動せんとしてゐる聯盟の態度を痛罵し一段と聲を張り上げて

聯盟 は滿洲事變及チヤコ紛爭にかて規約が蹂躙されたことを認めながら敢て制裁規定を發動せしめなかつた、イタリーはその理由を詰問する權利を有すると思ふ、戰爭は壓力を以て阻止することは出來ない、故にイタリーは聯盟規約そのものを改革せんことを要求するものである、諸君何人も戰爭を廢棄することは出來ない、何となれば歷史は停止しないからである、若し聯盟が歷史を停止せしめんとすればイタリーはその生命たる獨自の途を邁進するのみである

言葉 を以て紛爭拒絕の決意を宣言するは愚の骨頂である、眞實の政策は紛爭の原因を斷つことである、伊エ紛爭に對する聯盟の態度は不公平極まるものである、殊に理事會及各種委員會がエチオピアの惡政を攻擊せる九月四日附イタリー政府の覺書を無視せることは怪しからぬ、この重大危機に當つて理事會はその決定を採擇する前に、紛爭當事國の一方にのみ發言權を與へイタリー代表部に對しては態度決定の公平なる機會を拒絕した、イタリーは正義を要求しつゝある大プロレタリア國家である

その 國民の聲は聯盟總會出席諸國の人々に聞いて貰はねばならぬ

と長廣舌を振ひ、次いで議長はイタリーの侵略事實を認定する六ケ國委員會の報告を上程、總會出席の五十餘國は之を承認しベネシュ議長は

ハンガリー・オーストリアの二國が六國委員會の報告に反對を表明したのみで、他には之に對し反對意見を述べた者は一國もない

と宣し、茲にかて對伊制裁規定は自主的に發動されることになつた、この結果報告に賛成した聯盟國は總てイタリーに對し經濟的、財政的制裁適用を支持し且之に參加する義務を負ふと同時に、聯盟各國自身イタリーに對し交戰狀態にある旨を宣言し得ることになつた譯であるが、總會は急速に斯かる極端な手段に訴へず先づ六國委員會の報告を承認せる聯盟國協力の下に經濟的制裁手段を講ずる方針である

右六國委員會の報告承認の後、フランス代表ラヴアル氏は左の演說を行つた

予が爲さんとする宣言は極めて簡單である、フランスはその義務に直面するものなることこれである、予はこの宣言を理事會にかて爲したが、今總會にかてこの宣言を繰返すものである

聯盟規約は吾人が之を毀損し又は弱めることは許容し得ざる國際法である、崇高なる國際機關（聯盟）に對する規約は飽くまで勵行せねばならぬ、フランス政府は平和的事業の達成に對しては熱誠を以て之に當る、余は本總會にかて斯かる事業に對する充分なる援助を限りなく與へらるべきことを確信する

次いでスイス代表モッタ氏は經濟的制裁を適用する聯盟に對し、忠實なる協力を與へるものである

と宣言し、ソヴエット代表ポチョムキン氏は

ソヴエットは聯盟規約に基く義務を履行する決意を有する、集團的行動こそ紛爭を根絕する確たる手段である

と述べ、續いでイギリス代表イーデン氏は起ち

吾人 は忌憚なき行動を執らねばならぬ、イギリス政府は斯かる行動を執る用意を躊躇なく有することを茲に宣言する、今や聯盟が爲すべきことは速かに行動を決定することである、それは聯盟の義務である、吾人は戰爭が既に進行中なることを忘れてはならぬ、人類は之を放棄するまでは決して永久に平和の克服を味ふことは出來ない、聯盟の主要責務は二つである

一つ はあらゆる紛爭を公正且つ平和的解決に依り戰爭を拒否することこれで他の一つは若し吾人が第一の目的達成に失敗する場合には交戰中の戰爭を停止するとこれである、而してイギリス政府は聯盟規約に從つて紛爭が平和的に解決せんことを今猶切望するものである

と力說し、次いでメキシコ代表ゴメス氏は

メキシコは例外なく聯盟に對する公約を履行するものである

と言明し、午後零時五十五分（日本時間午後八時五十五分）散會

伊墺洪三國の經濟發展覺書

【東京電話】聯盟總會第一日において制裁案に反對を表明したオーストリア、ハンガリー兩國は昨年三月十七日イタリーとの間にイタリー、オーストリア、ハンガリー三國協定を結び經濟的ブロックを結成密接な關係に置かれてゐるためで、對伊制裁案に賛成を拒否したものであるが、イタリーのムッソリーニ、オーストリアのドルフス、ハンガリーのゲッベルス三首相間に成立署名を見た三國經濟的發展に關する議定書骨子は左の通り

一、イタリー、ハンガリー、オーストリア三國は相互の經濟的發展を策するため有效適切なる具體的方法を適用
一、オーストリア工業製品に特權の附與
一、ハンガリー小麥價を維持すべき有効適切な手段の採用
一、アドリアチック海港に通ずる運輸の開始

伊領に進出すべく エ軍移動開始
伊軍の連絡線海港マッサワへ 進擊の步を進む

【アヂスアベバ九日電通】當地着の情報に依ればラス・セイヨム將軍麾下のエチオピア北部主力は、國境を超えて伊領エリトレアのアヂカイエ方面へ進出すべく既に移動を開始したと、而してラス・セイヨム將軍は七日以內に伊軍の北東の連絡線たる海港マッサワへ進擊の步を進めるため當地へ進出した由である、既に約六千のエリトリア土民軍が伊軍を脫退してセイヨム將軍麾下に馳せ參じたと報じて居る

伊太利北軍がエタガハムス市を占領

【アヂグラット十日聯合】イタリー北軍左翼部隊は、十日アヂグラットの東南十哩の山地エタガハムス市を占領した

エ國皇帝 愈よ御出陣か

【アヂザベバ十日聯合】エチオピア皇帝は十日遂に首都アヂザベバを御離京何處へか行方をくらまさせられた、多分北部戰線の擴大に鑑み近く御自ら御出陣を決意された結果と解されるが、皇帝の御所在は當分祕密に附せられるものと見られる

南部戰線に異狀
伊空軍の猛擊を受け エ軍に夥しき死傷者

【アヂザベバ十日電通】南部國境に近きゴラハイより當地に達した報道によると、十日イタリー軍俄然全線に亘つて進擊を開始しウエッ、戰線にあるイタリー步兵の大軍は長驅中央オガデン地方に向つて行動を起し、ウエッ、ウエッ地方のリーベリ、タフアラ、タヌス、シラモなどの諸陣地は九日午前七時イタリー軍の猛擊を受け、エチオピア側に夥しき死傷者を出した模樣である

台灣始政四十年記念祝賀式

【台北電話】豪華を誇る台灣始政四十周年記念祝賀式は快晴の十日午前九時三十分新裝成れる公會堂で三千餘名參加し華々しく擧行された、この日全台北は裝飾全く成り歡聲にわき立つた

宮內職員に對し 宮相が訓示

【東京電話】湯淺宮相は十日宮內省新廳舍に 天皇陛下の行幸を仰ぎ奉り、續いて落成記念式典を擧げ千五百名の宮內職員に對し左の如き綱領を訓示した

綱領

一、宮內官は畏くも宮廷に奉仕するの光榮を思ひ一に忠誠を旨とし身命を捧げてその分を盡し以て皇運を扶翼し奉るべし
二、宮內官は常に意を人心の趨向と世局の推移とに止めその中を執りその宜しきに適し以て奉公の途を誤らざらんことを期すべし
三、宮內官は職務を盡すに當つて舊習に泥まず取捨を審かにし繁縟を去り質實につき節制を保ち秘密を守り苟くも荒怠することなきを期すべし
四、宮內官は自ら側近の臣たる地位に鑑み、身を修め身を齊へ識量を長じ材器を達し心を淸廉潔白事に處するに公明正大なるべし
五、宮內官は平素皇宗の殊遇に感銘し苟くもこれらに馴れることなく篤實恪勤國民の儀表となり誓つて聖恩の萬一に應へ奉るべし

制裁草案に付 英佛の意見一致
硬軟兩樣の見解を 調和した折衷案

【ゼネヴァ九日聯合】イギリス委員ホートレー氏、フランス委員クロンドル氏など專門委員は九日以來數次に亘る折衝を遂げ、制裁案調整委員會に提出する制裁草案につき協議した結果、九日夜に至り大綱につき意見の一致を見たと解される、右草案は英佛兩國代表部の硬軟兩樣の見解を調和した折衷案で、第一段の手段は次の通りと解される

一、金融斷交 イタリー政府公私法人並に個人に對するクレヂット提供一切を差し止める
一、エチオピア政府に對しては武器輸出禁止を解除する
一、イタリー政府に對しては武器彈藥並に武器製造に必要な一切の原料品、並に基本的物資の輸出一切を禁止する
一、通商制限、イタリーとの全般的通商制限に基き制限する、各國の通商割當はかなり低き水準に決定する

右草案については英佛兩國委員の間に意見一致した草案の基準原則については、要するにイタリー政府を刺戟挑發することは最少限度にとゞめ、しかも最大限の能率を確保しようと云ふのだ

兩國公使 夫々引揚げ

【ローマ九日聯合】エチオピア代理公使イエスス氏は本國政府からの歸還訓令に接し直にローマ引揚げに決定最近のフランス汽船でヂブチ港に赴くこととなつた、イタリー政府においても九日正式に旅券を交附したが財產については保障を拒んだ、一方イタリー政府も九日アヂザベバ駐劄公使ギヴリッチ伯に本國歸還の指令を通達した公使は十日アヂザベバ出發一路歸還の途につくものと見られこれをもつて伊、エ兩國の外交關係は斷絕するに至つた

本紙一萬號記念懸賞當選論文
朝鮮の衣食住改善策（九）
【二等】朴 彝 淳

第一節 飲食

第一款 飲食の制度

之は食物の種類とも大に關聯するが主として飲食の制度其のものに着眼して作法、回數等を說明する事とする。

第一項 一回食事の食物の數

上述の如く朝鮮では餘りに形式を重重して實際には食べもしない食物を色々列べて置いて所謂『食前方丈』を誇るが、吾人の利用し得る物の數には自ら限度が有るから毎日毎食事に新しい食物を列べ得る譯には行かない、其處で勢ひ同じ物を何時も列べる事になつて時間と勞力とを空費して、食物本來の目的たる口を樂ませる事から遠く離れる許りでなく、附隨の目的否列べる者に取つては主たる目的、即ち目を樂ませる事も出來ないのである、蓋し味覺を喜ばないものは同時に視覺をも樂しめないからである、故に斷然一回分の食物の種類を制限して度々其の品を換へるべきである。

第二項 食卓（膳）及食器

又同じ食物でも朝鮮では家族又は來客の頭數に應じて別々に小さな膳を列べる習慣がある、之は形式的には『男居外而不言內』と言ひ又老幼は席を同じくしない事、及實質的には『七十にして肉に非ざれば飽かず』とか『美滿は長者讓』ひ』等の理由に由つて自然と出來上つたもので此の後者の理由は老親の美羞を分けて貰つた孫子を殺す嚴格な親孝行者がある位だから大に賞讚すべきであるが、前者には餘り拘泥する必要を見ない、故に男女又は同年輩の間では勿論老幼の間でも食物の種類が同じである限り大きな盤台を利用して何人分でも一色一皿にすべきである、併し朝鮮料理屋式に大きな器に盛つて小皿を置かないのは食ふ時に非衞生的なる事は勿論、食ひ殘つた場合に棄てると不經濟であるしさりとて滿洲山奧旅館の豆腐汁の如く塵々甲から乙へ移すのは不潔非衞生の極りなるヂレンマに陷る之と同じく朝鮮では主食たる飯を銘々眞鍮の鉢に盛る習であるが、之も最も衞生的で經濟的な陶器に改めなければならない、蓋し食物の容器は吾人の衞生上重大な關係を有するから政府では夙に明治三十三年に內務省令で飲食物用器具取締規則を制定したのである、不幸にも眞鍮は有毒物で此の趣旨に反するし、又鉢の容積は一定不變であるから『天下の口は相似』と云はれても天下の腹は必ずしもさうではないから其の一鉢を以つては自然過不足を生ずる譯になる。量が多過ぎた時は前に朝鮮料理屋の式を論じた所と同じであるし、又其れが不足した時は體裁の爲めに空腹を我慢しなければならぬ羽目に陷るのである。之は[illegible]食物を食ひ殘す體裁を[illegible]との妥協の爲めに多量に盛る傾向になつて來たが、親い間柄に於ては飯を盛平げて其の親意を示し、又は示される者もある、此の意味を聞き違へて一鮮人青年が內地友人訪問の際に出された菓子箱を薦められるが儘に無理食ひをして、企圖した親意は示されたが胃腸を壞しお負に皮肉られたとの事である又其の量が不足する時は體裁の爲めに空腹を我慢しなければならぬ羽目に陷る、或る大食の外人が一鉢の飯を出して置いて『澤山食べなさい』と云へば一應の理窟は立つが『澤山お上りなさい』とは又出す氣配を示さない限り矛盾ぢやないかと云つた、此二例に於て前者は『國の大禁を問かず』に入つた者の受ける譯であり、後者は言語の不合理さを指摘したに過ぎないが以て飲食制度改善の一參考材料たるを失はない。[illegible]

一木金森兩氏を處置せずば 問題解決は困難

【東京電話】帝國在鄉軍人會長鈴木莊六大將は九日午前九時官邸に川島陸相を訪問し、在鄉軍人會に達した全國各地の在鄉軍人方面の情勢を詳細に報告した上

今日までに上京した地方在鄉軍人代表は約八十名に達するが、何れも政府の機關說に對する決然的措置を見るまでは斷じて離京せざる決心の下に九段の軍人會館に籠城しつゝあり、政府の態度如何によつては事態は惡化する

旨率直に說明して川島陸相の善處方を要望した、次いで同日午後一時眞崎軍事參議官は陸相を官邸に訪問し、各方面より同參議官の手許に達した在鄉軍人方面の情勢を詳細に報告した上、八日の定例閣議における機關說問題の經過結果を質問したるに對し川島陸相より詳細に說明したが眞崎大將は『現內閣の存否を超越して一路邁進すべきである』との强硬なる意見を有してをり、川島陸相も亦同問題に關しては自己の立場を離れて八日の定例閣議における主張をあくまで貫徹せんとしてをる關係上政府は第二次聲明乃至一木、金森兩氏に對する措置をなさざる限り問題の解決は困難視されてをる

國體明徵問題で 軍部の協力希望
翰長から兩次官に

【東京電話】政府は再燃紛糾して來た國體明徵に關する解決策を見出すため、白根翰長は十日定例次官會議散會後特に古莊陸軍、長谷川海軍兩次官と會見し

一、國體明徵に關する政府の再聲明とその效果
一、再聲明するとせばその內容時期を如何にするか

につき隔意なき意見の交換をなしたが、軍部兩次官は

最近の軍部內の情勢並に鄉軍の動向につき詳細說明、この際政府において國體明徵問題解決のため速かに適當の對策を講ぜねば事態はいよ〳〵惡化するに至り、政府の明確なる再聲明が急速に實現されねばならぬ

と極力主張するところあり、これに對し白根翰長は

政府は敢て國體明徵の再聲明を拒否するものではない、問題解決策として再聲明してもよいと思ふと考慮してゐる、然しこれが效果は八月三日の政府の聲明以來の明徵運動に徵するも疑問で、同運動が倒閣の具に供されてゐる點もあり政府の再聲明により問題が解決し得るとの見透しがつかなければ輕々にこれをなし得ない

との政府の立場を說明し、問題解決の善處方策に關する軍部の協力を希望し會談卅分、結局纏まるところなく散會したが、更に右三者の會談は引續き行はれる筈である

陸軍の態度決る

【東京電話】國體明徵問題に關する白根翰長、長谷川海軍、古莊陸軍兩次官の會見終了後、古莊陸軍次官は午後四時すぎ陸相官邸に川島陸相を訪問、右會見內容を詳細報告した、川島陸相は右報告に基き陸軍として態度を決定すべく引續き、今井軍務局長、橋本軍事課長等を招致し前後二時間に亘り愼重協議を遂げた結果、陸軍としての態度を決定するに至つたので、川島陸相は十一日の閣議前岡田首相と會見重大意見を具申するものと豫想される

國體明徵に付 協力を求む
事務次官會議で 白根翰長から

【東京電話】定例事務次官會議は十日午後二時より首相官邸に於て開會、白根翰長は國體明徵問題に關し左の如く述べてこれが徹底化に付各省の協力を求めた

國體明徵に付ては過般の閣議で政府は一體になつてその徹底を期することになつて居るから各省の事務次官に於ても今後一層この趣旨を徹底せしむる爲め努力されたい

これに對し各省次官も右の趣旨の下に明徵の徹底化を申合せ同三時散會した

ギリシヤ內閣 總辭職決行

【アテネ十日發電通】ギリシヤ政府內の帝政即時實施派と共和派の軋轢は最近益々激化し、コンヂリス陸相以下陸軍有力者の多數は斷然帝政即時實施をツワリダリス首相に强要せる結果、首相は軍部の要求を容れ難くその壓迫に堪へずとして十日總辭職を決行した

エチオピア 初代公使 中山氏に內定

【東京電話】帝國政府は既定方針に基きいよ〳〵來年一月エチオピア公使館を開設することになつたので、これが、初代派遣使臣の人選については外務省において國際關係の複雜微妙な現地のことゝて愼重人選中であつたが、今般駐伊大使館參事官中山詳一氏を派遣するに內定、近く發令の上赴任を命ずることゝなつた

駐伊大使館參事官 中山詳一
命エチオピア國出張

郵船貨物航路 ゼノア寄港中止
伊國向の集荷皆無

【東京電話】郵船では歐洲貨物航路たるリバプール線に對し今回去る九月十七日橫濱を出港せるリマ丸以降の各船に對しイタリーのゼノア寄港の中止方指令を發した、即ち郵船では伊、エ問題の逼迫により復航ナポリ寄港がロンドンにおける保險料率に多大の影響を及ぼすためにイタリー向けの集荷が皆無となつたので遞信當局の許可を得て十一月以降の寄港（復航は寄港せず）も事實上輸出入が杜絕して無用となつたので、聯盟の經濟斷交による危險を防止する意味から中止と決定したものである、なほ郵船ではイタリー向け貨物及び船客のある場合はマルセーユにおいて便宜をはかることになつた

日支實業家が 常設機關を設置
支那經濟視察團招待懇談會で 隔意なき意見交換

【東京電話】日本經濟聯盟、日華實業協會では共同主催の下に十日午前十時より丸の內銀行集會所で訪日中華民國經濟視察團招待懇談會を開催、視察團側より吳鼎昌團長以下一行十五名、主催者側より深井日銀總裁以下財界巨頭二百二十名出席、實業問題、通貨政策、日支經濟提携問題などに亘つて隔意なき意見の交換を行ひ同二時散會した、席上支那側より提出した日支經濟提携具體方針として

兩國の實業家を以て組織する常設機關設置の件

に日本側も賛成したことは大いなる收穫とされてゐる

聯盟總會 午後再開

聯盟總會は午後四時半（日本時間十一日午前零時半）再開、アルバニア代表は發言を申込んだが多分制裁に反對するものと見られる

……人……

◇孫完榮氏 京城商工會議所議員立候補挨拶の爲め十日來社
◇鄭斗鉉氏（仁貞圖書館長）挨拶の爲め同上
◇金仁貞氏（平壤仁貞圖書館理事）同上
◇生田清三郎氏（多獅島鐵道社長）十日金剛山より歸城朝鮮ホテル
◇小谷節夫代議士 入城中十日北行

夕刊後の市況

◇……大阪短期引跡

大新 九六、七 一高
鐘新 一二八四丁 二高
日產 八二〇八 一安
新東 一五八四丁 不變

橫濱生絲
當 八七〇 先 八六五

各地期米
金澤二七、五八 熊本二八、六〇
大阪最終氣配 三〇、〇 一安

東西南北

英國の有名な人類學者サー・アーサー・スミス・ウッドワード氏は先頃ノーヰッチで開かれた英國科學進步協會の席上で人類の最初の發生地は南中央アジアであるとの說を發表した▲この地方は昨年米國エール大學の北インド探檢隊員が從來發見された何れの類人猿よりも遙に人間に近い構造を持つた新しい二種の類人猿の化石と▲少くとも五十萬年を經た舊石器時代の文化の遺跡とを發見したと報告してゐる地方である▲今日の人類學者は最早人間がゴリラやチンパンヂーから進化したものだ等と說くものはないが▲然し人類の祖先である巨大な原始人はやはり猿と同じやうに樹木の上に棲息してゐたことは一般に信ぜられて居り▲その遺跡は廣く歐洲、アフリカ、アジアの各地に發見されてゐる▲ウッドウォード教授によれば今から數百萬年前の南中央アジアには深い密林が繁茂してゐて▲その中に凡ゆる種類のこれ等樹棲類人猿が群がつてゐた▲然るにその後地殼の變動により同地方の山脈が高く突き出すやうになつてから▲それまで吹いてゐた濕氣の多い季節風がこの地方に遮斷され▲その結果密林は次第に消滅して人間の祖先還も止むなく地上に降りねばならなくなり▲遂に今日の人類にまで發達せしめられたものであると

フアンの激增は何故か？

パリー製に優る
丹頂チック

獨特の芳香
自然の光澤
適度の粘調
洗髮の容易
手輕で便利
整髮感萬點

¥ .75
¥ 1.20

金鶴香水株式會社製品

社説

伊太利軍の毒ガス撒布

イタリーの市民は大分溜飲をよくしてゐるやうである。四十年來の宿怨を見事晴らしたとかで、南歐の血に獨特の熱狂を以て正に有頂天になつて湧き立つてゐるらしい。だがこれをめぐつて見てゐる世界の眼は、その歡喜とは正反對に次第に白く冷かになつてくる。前口上の長かつた試合だけのことがあつて、世界の國々は試合のはじまる前に既にいづれに味方すべきかといふことが心に準備されてゐた。利害の點からしても、感情の點からしても、世界の動向は既に定まつてゐた。敵味方のけじめがハッキリしてゐた。といふよりは最初にフランス首相ラヴァル氏が對獨保障を交換條件として多少の好意を示しただけで、その他は悉く敵でなくとも、少くとも味方でなかつた。そして唯一の條件付きの味方であつたフランスも今ではイギリスに寢返り打つて、甚だ心もとない存在になつてしまつた。いはゞ棧敷に贔屓客一人も持たないで、試合をはじめたのである。ムツソリーニのムツソリーニたる所以である。或は經濟封鎖などの場合に通商關係から、多少の好意を寄せた形になる國が二三あるかも知れないが、これとて本當の味方でなくて、只だこのドサクサ紛れに、よい儲けをしやうといふだけの意味の味方である。かういつた雰圍氣の中ではじめられた試合である。

×

然るに最初にまづ世界の人々を驚かしたのはイタリーの飛行機が赤十字の施設に爆彈を投下したといふ報道であつた。エチオピアを野蠻國呼はりするイタリーが、まさか野蠻國でも敢てしない蠻行を行ふはずがないといふ理由で、何かの過誤から起つた事件として見てゐた。ところが最近又毒ガスを撒布し非戰鬪員をまで多數に斃したとの報道がある。聊かまどはざるを得ない。イタリーは毒ガス禁止のヘーグ條約のれつきとした締盟國である。エチオピアは締盟國でない。そして該條約には非締盟國が戰爭に參加した場合には條約を遵守する義務は無いと規定してある。條約上の文面からすれば、イタリーの行動は條約違反ではない。しかし人道の違反者であるといふことはできる。前世紀の貧弱な武器――それすら充分に裝備してゐない軍に對して最新式の最優秀の武器を豐富に裝備した軍が、條約によつてまで禁止しやうと試みた蠻行を、何の必要があつて敢てせねばならぬのであらうか。武裝において格段の相違があることに對してすら、世界の同情はエチオピアに傾いてゐる。然るに斯る蠻行を敢てするにおいては、その結果や知るべきである。棧敷に一人の贔屓客をさへ持たぬイタリーが試合に於て敢て反則を連發するのである。聊か戒と申したい。

郷土に尽した人々（24）

總督府始政廿五周年記念本社事業の一――民間（現住）功勞者紙上表彰

日清日露の勇士から農園の小父さん
心と頭の野も耕やしました
鈴木信太郎氏

日清戰役に騎兵として鮮滿各地に轉戰した鈴木信太郎さんは、日露役の時にも第二師團第三後備兵隊朝鮮駐箚隊として功を立てた、明治四十一年滿期除隊となつたが、縁はその時既に鈴木さんに朝鮮を離れさせなかつた

…朝鮮に…執着を感じたのであらう、それが振り出しで平北定州郡郭山面の山奥で鈴木さんは農園をはじめた『リンゴの小父さん』である氏は『蜂の小父さん』にもなり『鷄の小父さん』『豚の小父さん』でもあつた

內地の產業狀態から比較すると何といつても當時の朝鮮はひどく見劣りがしたに相違ない、靜岡濱松の人であるが、農園に關してはずぶの素人であつた、鈴木さんが趣味で初めた仕事、それが平北の山奥では『好きこそものゝ上手なれ』忽ち

…專門家…の域に達して部落民指導の位置に自然祭り上げられて了つた、かうなると持ち合はせの智慧だけでは間に合はぬので生來勝氣な鈴木さんは看板の『××の小父さん』の名を辱しめないため技術者を招いたり、專門の書をひもといたり追ひ立てられるやうに勉強したものだ、そして改種改良せぬものがないまでに手を下して凡そ成功せぬものがなかつた、殊に定州郡では不可能事とされてゐた甘藷の貯藏については、研究を重ね、つひに方法を發見して普及に努めた結果今日では苗の育成にも成功して、その裨益するところは實に甚大であつた、昭和四年篤農故をもつて

…平北道…農會長から賞金を授與され表彰されたのも當然な話であり今回始政廿五周年記念に總督府から表彰されたのも故ありである

農園の小父さんは、農產物だけの改良では氣がすまなかつた、人間の心と頭の改造も同時にせぬ限り農村は發達せぬと考へたからである、そこで大正元年學校組合管理者を拜命するや鋭意教育機關の改善に努力し、一面組合員を誘掖指導して基本財產の造成に力瘁を入れ、私財を投じてまで難局の打開に努めた、また社會教化については巡回講演の囑託を命ぜられて國民精神の作興をはじめとし勤儉貯蓄、色服の奬勵、冠婚葬祭の改善など自力更生につき只管本府の指導精神の徹底につとめたものである【現在平北定州郡郭山面道山洞四〇七】

身振り言葉映畫化

レーニングラードの映畫研究所では最近言語に關する學術映畫を作成してゐるが、その中には北米インデイアンが他種族と話す際に用ひる手振りの話法も初めてフイルムに收められる筈であると、インデイアンの手振りの言葉は約三百語[illegible]した映畫が生れる筈である

許あると云はれるが、ソヴエートの言語學者監修の下に最も科學的精密を期した映畫が生れる筈である

生後二十ケ月で一千語をしゃべる

合衆國ミネアポリスのジャツキー・グラブと云ふ赤ちやんは生れ乍らのおしやべりの天才で、生後僅かに一歲と八ヶ月にして既に一千一百語の言葉を知つてゐる鬼才兒だとミネソタ大學のプリンゲルソン博士から折紙をつけられた、プリンゲルソン博士によれば、嘗てアイオワ州に生後廿一ヶ月目で六百語を話し得た赤ん坊があつたのが從來のレコードださうであるが、二十一ケ月にして一千語以上を話すこのジヤツキー君に較べれば到底問題でない、英語で一千一百語を知つてゐると大體滿五、六歲つまり小學校の一年生位には話せるのだから恐いみたいである。グラブ君が始めておしやべりをし出したのは生後六ヶ月目位からださうで、丁度滿一歲の頃には『すつかり滅茶々々になつちやつた』だの『これで萬事お終ひさ』だのといふ言葉を覺えて兩親のド膽を拔いてしまつた、面白いのはこのジヤツキー君が左利きのギツチヨであることでプリンゲルソン博士もこの點に特に興味を惹かれてをり、嘗つてグラブ君の兩親が坊やのギツチヨを矯正しようとしたときにも『そんな事をすればジヤツキー君の言葉の發達が著しく阻害される懼がある』とてこれも許さなかつた、ジヤツキー君の身長は二十五吋、體重は二十九封度である

二十五周年の記念に 譽れの人々
表彰された五千三百九十二名（8）

全羅南道

近藤常尙、安益植、衛藤泰、羽根兵三、伊達重吉、野口三郎、具滋瓊、金永壽、吳永鐲、吳光殷、倉元大喜、朴龍鉉、朴道淳、嶺崎重雄、古川貞吉、田口禎憲、宇留島喜六、大內猪之介、平野吉三郎、小形勝、梁鳳華、小川涉、渡邊鐵夫、永見鐵造、市川繁次郎、崔榮鶴、宋貞淳、表漢鳳、吳斗暎、稻野仙次郎、金昌錫、中村直次郎、川上治郎、森本園十郎、淺井勘吾、井野勇夫、藤井幾二、鄭東洙、古賀八三夫、西本勇治、李華玉、趙炳奎、佐々木啓市、大西明重、山根保作、金千里、安藤猛男、笹原亥作、及川正人、土屋三郎、高田市郎、松本久麿、山田至郎、高橋敬一、權琪鎬、立石友太郎、張鎭珪、柴田富男、北崎志賀都、三浦龜右衛門、張基瑾、大澤正太郎、高在晋、金六鉉、崔錫琢、丁基宣、魏錫權、吉田秀、早坂文五郎、高濟劉、盧鏞鳳、韓明榮、曹秉珪、金昌禧、具滋勳、小林順治郎、孔東秀、姜德善、鄭吉洪、姜德洪、文奉圭、李敬憲、河村彥一、金錬百、崔濟元、吳銀基、井上藤三郎、佐藤寬平、李演瑞、大島悅太郎、小林六吉、原田晃一、堀內修三、鹽田實、加藤鎭、張幸元、多田義一、朴準祥、申乃雨、李秉俊、李在千、李圭逢、曺秉井、李漢泰、李相赫、李康烈、吳在迥、李京珍、任宙鉉、崔壽洪、金道鉉、金圭奎、金錫奎、康共七、岡田治男、立花惣郎、香山弘次郎、田昌善、裵順吉、吳德基、朴長壽、崔東煥、鄭敬善、金聖煥、鄭成鎬、安宗舜、秋洪渠

慶尙北道

岡崎哲郎、金時權、金秉旭、沖德五郎、田中綠、秋月榮次、權重煥、崔秉翰、朴濟輪、崔恒默、趙鏞夏、黃鏞晟、難波治、宮重嘉一、柳時煥、蘇顯禹、石川寬二、金奎年、蘇鏞夏、柳時臺、金庫豐次郎、小松彥、田形友助、高橋虎彥、新田重太郎、後藤嘉則、元田巳年男、一戶三郎、松添貫三、小池本一郎、江本喜一、山田立藏、相樂喜三、石川好一、徐永達、李然雨、遠藤耕、平野勳一、山田武雄、石原勇馬、百木馨、有村正浩、西喜一、龜井貞人、吉村來治、李仁秀、澤盛次、角園仁助、崔錫鉉、中島米太、仲山十次郎、鄭雷浩、金晋卓、南學鳳、竹本利作、權重轍、横山辨八、裵淳、裵壽萬、朴玩、李承會、權泰翁、黃永杰、崔仁煥、吳震洙、金澗鎔、川井善久、齋藤庚、片山貞三、中村省三、吉田龍吉、金元玉、趙弼鎬、新原八十一、孫乙仁、元田實、川上晃一、文應朔、高橋儀八、朝倉繁次郎、中尾好光、田代棟三、安基洙、吳圭洙、岡村克己、中曾根猿次、原田登良二、岡田榮、久保和七、金南洙、金瑛憲、金英漢、金東淵、權錫範、李秉鎬、鄭珖永、鄭煥植、朴泳任、朴根煥、都文熙、李宇英、柳河秀、金任龍、金錫貞、蔡根弘、具然璨、朴延來、全南洙、李秉鎬、朱益曾、崔鏞泰、大下哲之助、崔舜玉、白是洙、林安守、金三俊

慶尙南道

土師盛貞、朱榮煥、金英守、成富文五、鄭璡基、辻龍東、山田俊夫、三木源吉、李泓東、李玟河、李燦谷、韓錫命、朴根壽、盧台植、金興洙、金星漢、李鎔澤、李義爀、玄奭、進藤博馬、吳斗煥、片倉日義、河西次男、宗像熊次、七田秀隆、岡田義幸、吉武長三、六島信一、大宅常市、鈴木重名、永瀨勘次郎、浦川寅吉、西原發郎、片山房治、白神保幸、田頭虎之助、篠崎善左衛門、西川正巳、池松正、姜孟淳、川上英一、池田正義、松屋定直、成部永、山下安二郎、竹崎壽雄、西正良、吉原正五郎、瀧口實男、中滿吉郎、森本滕助、村瀨保二郎、田中熊太郎、森下勘次郎、古澤是治、西川末吉、神保善征、市野喜久治、濱口正男、東謙太郎、兒玉清彥、黃鳳淵、櫃田茂十郎、南部八右衛門、石田嘉熊、岡田宗義、青山松次郎、朴命石、姜啓馨、黃渭壽、森茂、加藤章、金井益、用澤傳六、津邊壽作、森鶴雄、小松榮、藤崎喜治、賀藤安雄、朴益模、井上薰、大島辰之助、金學成、野口清藏、田上吉、田中佐次郎、黃潤奎、李善才、宮崎榮、孫東根、孫承根、權世允、稻益彌作、淺利與之助、六平善次、齊木伊熊、金宗煥、中繁一、井上吉太郎、久保田米市、池弘游、帖佐啓二、金洪漢、國定喜一、加藤武一、蔡相武、安部武彥、金奉祿、藤田米次郎、長直人、楠木才平、高橋清次、木下信事、井手庄太郎、駒宮庄三郎、李鍾年、尹鳳儀、全秉湜、金丙坤、李光珣、陳鳳啓、李甲祥、梁濟煥、朴南極、許南、徐太玟、吳潤根、金景錡、金裕璘、李禎雨、沈相協、申建、孫炳國、曹永煥、榛葉寬一、崔斗淵、宗幼燮、細田軍次、宮本太郎、越野滿一、岡末吉、對島安吉、李漢圭、崔萬玄、田乃寶、松本善次郎、魚木佐助、李洪賓、梅宮鎭興、鄭先奉、金永守、朴得雨、金明玉、稻田幾太郎、朴成賓、鄭後奉、吉岩喜六、熊崎兵七

黃海道

鄭僑源、張錫元、吳世昇、河野彌平、鄭燦先、福村清治、磯矢耕太郎、吳世興、咸德仰、朴利淳、金益三、呂秉鉉、洪可奎、牛場平七、小栗信藏、川野顯、朴元馨、森山健、竹隈慶嗣、國分壽八、林學用、李鍾豪、土寶、伊藤最、政治郎、金亨澤、幹、李鍾泰、朴常根、李基瓚、羅泰淳、李治郎、吳秉濟、木儀壽圭、伊藤一衛、庄子清、尹景赫、應、李敬憲、尹應善、李斗泳、李載燦、赫、崔澤龍、吳膺權、呂性斌、金元燮、夏、姜元熙、李元用、宋南熙、元興燮、麗

平安南道

戶谷正路、蘇鎭殷、及川邦治、洪金化俊、趙京鎬、高常健二、李鏞萬、原口留市、趙荷濟、李普漢、下村昌實、尾園房之助、申東洙、金元向、光行岡藏、洪殷吉、崔鍋善、吉次利雄、福留三郎、李基淵、全憲柱、三宅正三、藤田壽男、宮村又藏、小林繁、洪宇道、森永三木造、武藤次助、小山信次、李在鵬、關庄吉、金鍾球、近石喜代太郎、朴儀昌、宮田芳樹、柳川學三、木本藤次郎、李炳佾、上野彥八、金致珍、金元八、宋孝淳、禹夏燮、本東牛藏、金丙奎、宗光滿、山田思雄、宋相鉄、姜致玉、韓正述、高井滿元、金憲植、佐藤勘市、明益鉉、橋藤久三、李淳澤、松元政吉、趙毛淳、金鼎燮、李英林、金仁極、尹相、朴昌元、吳達和、白殷俊、李秉奭、上野伊助、田中市五郎、竹添光潑、金國善、宮澤繁一

今年は早い歐洲の冬 ピレネーにはもう雪が

日本でも風雁信を傳へる頃は秋も終りで早くも冬の訪れを思はせるがヨーロッパでも『からの鳥』が南方へ去るは冬の訪れを象徵するものとして知られてゐる、所がこの『からの鳥』が今年は例年より早く既に九月中旬大群をなして中央フランスのシヤロルを越えて南へ南へと飛んで行つたので今年は冬が早く來ると云ふわけでパリの市民達もそろそろ冬の仕度をしてゐる、そして既にピレネー山脈、アルプス山脈には雪が降つてをりイタリーの國境小サン・ベルナールでは積雪既に四吋であると

エチオピア軍のゲリラ戰術　伊エ開戰と共にエ軍は至る處に塹壕や陣地構築をなし得意の奇襲戰術を以つて大いに伊軍を惱ましてゐる、（寫眞はエ軍の陣地構築）

社會事業一般
二十五年の回顧【上】
渡邊學務局長

朝鮮に於ける社會的施設を併合前及歐洲大戰前並に大戰後の三期に岐ちて其の發達の跡を觀るに、併合前に於ける施設は專ら救濟を主とし各朝歷代の政府は義倉常平倉等備荒の制を始め、窮民の救濟、飢寒撫恤の賑恤等に意を用ひ殊に李朝時代に至りては之等施設の外更に養老賑食、扶養、警戒、遺棄兒收養等の施設を興し其の効を收めたるが、私設の社會事業としては殆んど見る可きものなかりき、然るに李朝末葉に及び百政紊亂するに伴ひ之等事業も自ら廢滅に歸したるのみならず、京城に棄兒院其の他二三の他に外國人宣教師の經營に係る救療施設等の存在するに止まり連年の天災地變に因り窮民の疲弊赤貧甚しく庶民困窮の裡に呻吟すると雖も何等顧みるところなく其の窮狀は洵に慘然たるものありたり

然るに日韓併合成るに及び我が皇室に於かせられては此の窮狀を御軫念あらせられ併合に際し下賜せられたる臨時恩賜金一千七百三十九萬圓を始めとし、明治天皇大喪の崩御に際し三十一萬五千圓、御大喪儀に御大禮に際し八十九萬二千四百圓の多額の御內帑金を下賜あらせられ之に國庫より十萬圓を支出し、以て罹災救助並賑恤救護の資となし普く聖恩に浴せしめ窮民救助の實を擧げ得るに至りたるは　皇恩の鴻澤にして半島民衆の齊しく感泣する所なり

而して歐洲大戰に依り我が國產業の急激なる發展に伴ひ勞資の懸隔漸く甚しきを加ふるに至り茲に於てか社會事業の必要は朝野の間に認めらるゝ所となり、我が朝鮮に於ても亦公私社會事業の勃興を見其の發達に意を用ひたるところなるが、大正九年度よりは私設社會事業の優良なるものに對し補助金を交付して積極的に助成することとなれるを以て逐年良好なる成績を擧揚するに至ると共に單に救貧的施設に止まらず住宅供給、公設市場、公設宿泊所、公設食堂、公設浴場、共同洗濯場、小額生業資金の貸付、職業紹介所、公設質屋等の防貧的施設の設營を見昭和九年末現在に於ける公私社會事業施設數は三百七十五個所を算するに至れり、而して是等施設に對し昭和九年度の國庫補助額は私設社會事業團體二五團體に對し四六、六〇〇圓地方團體及共濟組合に對し四七、四五〇圓職業紹介所九個所に對し二三、四五二圓、公益質屋一二個所に對し二一、六二四圓總計一六一、六七一圓に上りを之を補助開始當時大正九年の國庫補助額八、一〇〇圓に比較するときは實に隔世の感なきを得ず、殊に皇室に於かせられては私設社會事業奬勵の思召を以て大正十一年以來優良團體に對し年々多額の御內帑金を下賜せられつゝあるは誠に恐懼の至りに堪へず、始政二十五周年を迎ふるに當り之を一轉機として一層社會的施設の充實を期し以て聖恩に酬ひ奉らんとを念願する所なり今更重要なる社會事業施設に付て記述せん

しやつくりの話
三日出ると死ぬといふが

◇……『シヤツクリが三日出ると死ぬ…』といふがよほど重病の患者でもない限り三日や四日シヤツクリが出たつて死ぬものではない

◇……一ヶ月も二ヶ月もシヤツクリが出續ける人がある。西洋では二年も三年も出たといふ例がある。こんな風にシヤツクリが續けて、止らないのは一種の病氣で、一分間に七十回も百回も出ることがある。かういふ場合にシヤツクリ聲が、續けて起るから呼吸しないで犬が吠えてゐるやうに思はれて、シヤツクリには見えない。醫者でも面喰ふことがある

◇……ある田舍の老人にシヤツクリが起きて止らないその聲が狐の啼いてゐるやうな調子だつたので、まはりの人がこれは狐つきだといつて、火にくべて燃やしてしまつたといふ笑へない例を私は知つてゐる。シヤツクリの原因が横隔膜の痙攣によるとは、今日一般に知られてゐるが醫學上ではさう簡單に片づけられるものではない。横隔膜といふのは呼吸の度に非常な勢ひで動くもので、これは腹と胸を嚴重に隔劃してゐる膜である。丁度みづおちのところで胃の上と胸と腹の間に太鼓の皮を張つたやうに塞つてゐる。この膜が上下正しく動いてゐるとつまり呼吸も正しい。ところが、食道に食物が停つて異常な運動が起ると横隔膜も痙攣を起して輕いシヤツクリが出るわけである

◇……こんな時は水を飲んで食道を滑りやすくして食物を胃のなかに滑りこませると治る。日本にはあまりないが、西洋には流行性吃逆といふのがある。最近流行した嗜眠性腦炎と西洋のこの流行性吃逆とは大變密接な關係がある。流行性吃逆の流行後にこの嗜眠性腦炎が流行するといはれてゐる。日本にはまだないが、この病氣は一種のヒステリー性のシヤツクリと見られてゐる。シヤツクリを起す病氣はいろいろあるが胃炎や胃アトニーや胃擴張などからくるものは重曹を飲んでも治る位だが、胃の末期に出るシヤツクリは危い

◇……また食道、腸の場合のシヤツクリも恢復困難である、その强烈は死期に關係するものだ。また嗜眠性腦炎や流行性感冒やコレラ、赤痢、チフスのやうな傳染病者に續いてシヤツクリが出ると、やはり死ぬことが多い。腹膜炎の手術後に出るシヤツクリもよくない。腦膜炎や腦溢血のときに出るシヤツクリも險吞なものだ

◇……輕い單純なシヤツクリは、水を呑むとか重曹を呑むとかすればとまつてしまふ。また藥品を用ひない方法としては、息でお腹をふくらませるとなほる。また胃部に溫罨法を施してもよい。その他眼球を壓迫するとか、顎の下を前方から壓迫するとか、後方から鎖骨を振ると治るとか、舌の根のなるべく奧の方を匙の柄で强く抑へ少しゆるめてまた抑へることを二、三回約一、二分間くりかへすとシヤツクリがとまるなぞといくらもある。醫者は胃の洗滌をやつたり電氣療法をやつたりする。素人がやつて効果のあるのは、みぞおちの部分に芥子泥をはり又重曹食鹽水の吸入をやるとよい。（醫學博士加藤寬）

グライダー近信二つ

◇……ドイツのグライダー界最近のニュースは、グライダーの鐵橋くぐりだ、西部ドイツ、ホヤにあるグライダー學校の教官カール・リツペル氏は最近愛用のグライダーで約四百五十呎の高度を飛行しウエーゼル河上に來たるや突如機體を急角度に下降せしめ同河に架してある鐵橋の下を殆んど水面とすれすれに通り拔ける藝當を演じ附近の牧場に安着した、グライダーが鐵橋くぐりをやつたのはこれが始めてであらう

◇……一方ソヴエートのグラスノダールでは最近模型グライダーが山頂から飛ばされたが、グライダーは悠々十三哩を滑走し從來ドイツのマンハイムで作られた模型グライダーの世界的長距離記錄を破つた、このグライダーは一靑年の手で作られたもので模型とはいひ乍ら非常に精巧且堅牢に出來て居りソヴエートに於てもグライダーに對する興味が如何に深いかを示すに充分である

大人のかぜねつに
アンチピリン丸
特に關節の痛む感冒、流感に好適です

朝鮮郵船出帆
△印ハ船客斷リ
●北鮮新潟連絡船開始
新京丸、重噸三、一六八噸
定員一等十二名、二等四十二名
三等百二十八名
雄基 三ノ日 午前六時發
羅津 三ノ日 午前八時着 午前九時發
清津 三ノ日 正午十二時着 午後五時發
新潟 五ノ日 正午十二時着 七ノ日 午前十一時發
清津 九ノ日 午前八時着 午後二時發
羅津 九ノ日 午後五時發
雄基 九ノ日 午後七時着
北鮮横濱直行 東京―阪神―關門―コース
△太海丸 羅津十一 五日雄基七日清津九日
北鮮東京行 名古屋―清水―横濱 釜山―關門―大阪― 寄港
長壽山丸 雄基十九日 清津二十日 元山二十三日
○慶行船 關門―名古屋―横濱―清水寄港
盛京丸 雄基一日 清津四日 元山五日
西鮮東京行 關門―大阪―名古屋―清水―横濱寄港
△賀し佐 鎭南浦十三日仁川十四日木浦 日
△江原丸 新義州七日 鎭南浦十九日 仁川二十三日
北鮮名古屋行 釜山―博多―關門 阪神寄港
○陸軍運輸部御用船
立神丸 雄基十九日 清津二十日 元山二十三日
北鮮大阪行 釜山―博多―關門―神戶寄港
春川丸 雄基十六日 清津十七日 元山二十三日
金剛山丸 雄基二日 清津三日 元山四日
西鮮大阪行
○南部線 釜山―關門―神戶寄港
慶州丸 仁川二十日 群山二十三日 木浦二十三日
漢江丸 仁川二十七日 群山二十六日 木浦二十七日
○北部線 博多直行―神戶川寄港
漢城丸 新義州十二日 鎭南浦十三日 仁川十六日
漢江丸 新義州 日 鎭南浦 日 群山 日
金剛山丸 新義州八日 鎭南浦九日 仁川十一日
敦賀行 新舞鶴―舞鶴―宮津―境 延長
慶安丸 雄基九日 清津十日 元山十二日
鹿兒島、清津行 釜山―博多―長崎寄港
錦江丸 仁川十三日 群山十三日 木浦十四日
○博多直行船 長崎寄港
櫻島丸 大連十九日 仁川二十三日
西鮮清津行
平安丸 仁川 日 鎭南浦 日 釜山 日
北鮮上海、青島行
平安丸 清津十四日 釜山十六日
上海行青島延長―群山―木浦寄港
平安丸 仁川二十六日鎭南浦二十七日釜山二十一日
青島行 會寧丸 安東―芝罘―大連寄港 仁川十六日鎭南浦十八日
大連行 櫻島丸 仁川十五日鎭南浦十六日
錦江丸 仁川七日鎭南浦
浦鹽行 金剛山丸 元山十二日 清津十五日 雄基十六日
△乘船賃金低廉船中食事付
△右ノ外臨時臨時船致シ配船シ
腹ノ潤澤ヲ取計ヒ居リマス
日本郵船定期出航
歐州行 諏訪丸 横濱十月廿三日 神戶十月廿七日 門司十月廿九日
桑港行 龍田丸 横濱十一月十四日 神戶十一月廿一日
濠洲行 賀茂丸 横濱十一月十八日 神戶十一月二十日 長崎十一月廿一日
京城南大門通り五ノ一 朝鮮郵船株式會社
代表電話本局（2）四一九五番
釜山支店 大橋 元山支店 海岸町
仁川出張所 港町 電話長一二三四番
北鮮出張所 清津府北星町
京城代理店 朝鮮運送會社 電話四八〇〇番
鎭南浦代理店 朝鮮商工會社
仁川代理店 朝鮮運送會社
群山代理店 群山海運會社
木浦代理店 朝鮮運送會社
釜山代理店 大池回漕店
元山代理店 朝鮮運送支店
城津代理店 朝鮮運送支店
清津代理店 國際運輸支店
雄基代理店 國際運輸支店

製材工場の合同
寺園事務官來安して 期待される實現化

【安東縣】七日午後五時十分着『ひかり』で來安した滿洲國實業部寺園事務官は八日伊藤木商組事長の東道で市內各製材工場を視察したが、右はかねて紛爭中の安東製材業者の合同問題促進のため既に發表された財産評價、新會社設立その他に就ての實地檢分と見られ同事務官の視察報告をまつて安東製材業者の一大合同による新會社設立は早急に實現するものと期待されるに至つた

府民の度膽拔いた 豆タンクの市街戰
夜を徹しての凄じき兩軍對峙から 曉の空に響く休戰ラッパ

【元山】安邊平野にかける八日の機動戰を以つて旅團對抗演習を終つた第十九師團秋季演習は同日午前中培花面盤川里附近において休養し午後一時より本演習の掉尾を飾る師團假設演習に移り鈴木師團長統裁の下に全軍行動を開始した

北鮮一帶を領有する目的を以て前宿營地培花を撤し進發した第十九師團の優勢な南軍は德源附近の山野に天險の要害を擁し頑強に抵抗する北軍の主力を傾けて猛烈な攻擊を敢行すべく南躍進發安邊―元山街道を北進したがこれに對し北軍は挺身隊及び戰車隊を元山に出動せしめて隘路阻止を企てた爲元山市街は再び戰鬪の巷と化し午後二時頃早くも兩軍前衞部隊は衝突、南北兩軍爭奪に時頭から凄まじい白兵戰が大虹橋を中心に展開され就中北軍の前衞を擊散らし一氣に戰線突破を企てた南軍騎兵隊とこれを邀へ擊ちし北軍挺身隊との橋上にかける馬上とトラツク上との猛烈な銃火戰及び擾嘘樹ならぬ元山目貫きの本町幸町を七回、追ひつ追はれつ紅白の豆タンクが銃火を交へて疾走する一騎打にはスッカリ府民ド膽を拔かれ新兵器の前に感服したかくて北軍前衞部隊を驅逐した南軍は騎兵隊を以つて長驅させ工兵隊をして途中敵が破壞せる德源橋新赤田橋及び陸橋に散布せる毒ガス等の清掃乃至橋梁の修築を行はしめつゝ一個大隊の步兵を先遣して敵の牙城德源邑內に迫り一方赤田川線に砲列を布き猛烈な掩護射擊の下に松濤園方面よりの大部隊の進出を容易ならしめた北軍が元中元商軍を先陣に陽日川に背水の陣を布き山砲を以つて猛烈な彈雨を注ぎ敵を惱ます時、漸く日沒し已むなく上記の戰況のまま對峙して夜を徹し天明を待つて最後の決戰を試むべく兩軍夜と共に靜まりかへる、午前五時悄然的な軍靴の音をきつかけに兩軍の銃砲戰開始され九日の旭が朝霧をつんざくころ兩軍突擊敢行相觸れんとする午前七時五十分演習中止の喇叭吹奏され茲に連日に亘る第十九師團秋季演習の幕は閉ざされ戰塵全く納まる、軍は午前十時頃より元山で休養し午後より九回に亘る臨時列車で湖南の平野に送られた

寫眞說明 (上)街頭に輝やく軍旗(下)德源平野における北軍の砲列＝永野點撥濟

怪しき樂人の 不機嫌なご託宣
注目される今後の行動…… サイベリア丸寄港餘談

【羅南】去る三日サイベリア丸で破航した元獨逸の樂手墺國人ジヨゼフ・ラスカ氏(四七)が敦賀で上陸を禁止され、再び同じ船でウラジオへ向ふ途中、八日淸津を通過した、同氏はケビンに閉ぢ籠つたまゝ秋光うらゝかな小春日和の甲板へも姿を現さず、頗る不機嫌に何故敦賀で上陸が許されなかつたか理由が明かでない、せめて寶塚に置いてある書籍―價額に積つて三萬圓はあるはずだがそれを墺國大使の手を經て取り戾さうと試みたがその手續きもとつて貰へなかつた、浦汐へ行つても彼地でも上陸さして呉れるかどうかわからない、恐らく上陸さして呉れまいと意味深長な言葉を殘し、荷揚げの都合で一時間半も遲れて午後零時半淸津へ向つたが、同氏は八月中旬、二年前から音樂研究にモスコウへ行つてゐた妻君の迎へと稱して日本から入露したもので、モスコーでは例の音樂大會に出席し妻君を連れずに日本へ歸つて來てのこの始末である

このラスカ氏とは如何なる人物かその正體は明かにされてゐないが、本社の探聞するところによれば、彼は墺國の陸軍少佐が前身で、歐洲大戰に參加し、露軍のために捕虜となり、イルクーツク方面諸所に轉々收容されて四年間配所の生活をしたが、一九一七年獨露の單獨講和で釋放され、それから彼はロシアに踏みとゞまり浦汐で現在の妻君を娶り相攜へて日本へ渡り寶塚やその他を稼ぎ廻つてゐたといふ、內地では要視察人として行動が警戒されてゐたが的確な何物も把握されなかつたものゝやうで、墺國人が歐洲戰後に歸國もせず、ロシア娘を娶り異鄕にばかり暮すのも普通人には珍らしいことで、特に今回妻女を連れて歸ると稱して連れても來ず秘かに赤い國の主催の音樂祭に參加したのも變なものだと見られぬではなからうか

上陸が出來なかつたら……又日本海上のルンペンサイベリア丸のゴ定連第二世が出現するわけである

春川局の簡易保險

【春川】春川局の簡易生命保險募集成績は非常によく去る六月で既に本年度の割當額を完了したが九月中の成績をみるに、市內々地人側百五口、同鮮人側五百五十三口、計六百五十八口、保險料七百五十三圓、保險金額十三萬四千二百四十九圓二十錢に達し、市外は口數合計二百三十三口、保險料三百十七圓五十錢、保險金額五千四百四十九圓五十錢である、また同月中の解約は四九件(中內地人三件)に過ぎず、なほ四月から九月に至るまでの保險金拂出しは二千九百四十九圓四十錢(一件百四十圓平均)である

逆上の婆さん 派出所で大暴れ
娘の路傍店開きを咎められ 椅子火鉢に八當り

【平壤】平壤府上水口里一六四金海七(六〇)の娘金春子(二〇)が上水口里の大道に毎日白菜、大根を並べて商賣してゐたが交通妨害となるので上水口里派出所員が數十回に亘つて注意したところ聞かないので七日派出所に連行說諭中、母親金海七が飛び込み『自分の娘を何故引張るか、貧乏で喰へないから商賣してゐるのが何が惡いか』と喰つてかゝり所內にあつた椅子、火鉢を投げつけるので遂に檢束處分に附した

盤龍山トンネル
石だけ貰つては引き合はず 折角の計畫お流れ

【咸興】東部咸興市街と五老、新興長津方面との連絡捷徑として盤龍山火葬場附近で盤龍山にトンネルを穿つ計畫は石材供給地の遠い咸興では『石を運ぶから只で掘れ』と立案して見たが關係府尹過般の群山視察ですつかり御破算になつた群山府のトンネルは丁度盤龍山トンネル計畫と同程度のものであるが是に工費四萬圓を要した無論鑿岩機などの使用されぬ時代の施工だから現在では餘程工費も節約し得やうけれど『石だけ只で遣るから』ぢや實現困難と落着した譯であり此に急ぐ必要もなし當分見合せの態

照魔の望樓竣成
一當局ご自慢の國境施設に 對岸の街もお蔭で大繁昌 警備の安全感强化

【咸興】一葦帶水の滿洲側には大小無數の賊團が横行跳梁して國境警備陣は寸刻の偸安を許さぬ、全身全靈を傾けて警備に當つてゐる新乫坡鎭警察署では警察官の勞力奉仕で堅固な望樓を完成し一日その竣工式を擧げた

この望樓は基礎地下十四尺に及び地上三十尺、周圍五十四尺、厚味四尺の石造三階で頂上から照射する强力なサーチライトは一千五百メートルの効力を有し對岸長白縣十三道溝市街地を瞰する鴨綠江岸に聳立して追擊砲位では破壞困難な頑丈な構築で土木業者は工費六千圓と見積つたものを僅か一千六百餘圓で仕上げた

望樓竣工に伴ひ絶對安全を保證されたか十三道溝には昨今家屋の新築が著しく增加してゐるが更に同署では兎角駐在所に地上二十六尺、䴡と小長の兩駐在所には地上二十五尺、地上十六尺の何れも石造望樓を同樣の手段で竣成し全管內の警備陣を鞏固不動のものたらしめた『道內は勿論のこと同じ國境道の平北、咸北にもこれほど完全な望樓はありますまい……』と咸南高等課自慢の鼻が高い

韓面長の榮譽

【洪原】來る十五日朝鮮神宮鎭座十周年奉祝大祭へ參列のため咸南洪原郡州貫面長韓禪錫氏は咸南面長代表に選定され來る十三日上城豫定

咸南道廳
廳舍移轉式 廿四日擧行

【咸興】來る十三日から三日間に亘つて移轉を終る咸南新道廳の移轉式は二十四日の六白大安日を選び關係官民四百六十餘名を招待して盛大に擧行されることになつた

掻拂ひ少年

【羅南】咸北明川郡上雲面內浦洞、羅南初瀨町灌沢漢方止宿勞働者金龍俊(一七)は去る二日午後五時頃美吉町時計修繕石田新造方に到り家人の隙を見て修繕のため預つてゐた腕時計一個を掻つ拂ひ翌三日同町吉田こと宋江鳳に四圓で賣却したことが發れて羅南署にあげられた

跡の拂下げ
府で出願中

【咸興】いよ〱十六日から空屋となる咸南道廳跡はどう利用されるか……府ではその跡の無償讓與を出願中で府立圖書館、博物館、小動物園等の敷地に充當して公園設備の充實を圖る一方には背部高地は神社境內の擴張用地に取り入れたい希望である

咸興の赤十字社員增募

【咸興】赤十字社咸興支部で一千六百名を目標として增募中の同社員は五日現在で正社員八百五十五名、特別社員十名、有功章五名の獲得に成功し增募運動締切の年末までには略豫定の成果を見るものと期待されてゐる、新に有功章を拜受すべき五名は咸興慶田第一部▲同(咸田)要代八▲興南野口遵▲北靑方鐵錫▲元山上田松太郎の諸氏で特別社員の十氏と共に京城の御親閱に參加の害である

金剛山探勝團
咸興驛の企て

【咸興】鐵道の金剛山探勝のため咸興驛では十一日から十五日まで二十名の小團體を募集中である、詳細は同驛へ照會のこと

お醫者さん徵發
匪賊の負傷者治療のため― 患家に化けて拉去

【安東縣】七日午後一時ごろ鳳城街の滿洲人醫師關寶升(四〇)方に便衣をまとつた滿洲人一名が來訪『只今急病人が出來たからすぐ往診して下さい』と懇願したので關先生は早速その男に案內させて馬車で急行したが、附屬地外の山麓に來るや突然數名の匪賊があらはれピストルをつきつけてお醫者さんを拉致してしまつた、車夫の話によると匪賊仲間に負傷者が出來たので一寸徵發したのだと、警務局では直ちに搜査隊を急派してゐる

裁判に勝ち目なしと あつさり泣寢入り
借地料の引上げに對抗した 平壤の土地騷動に意外な安協

【平壤】府內箕林里七六洪敬淳外廿一戶の居住敷地は本春所有者が代つたと同時に新所有者府內鹽店里九九白應賢氏は從來の借地料坪四錢五厘を一躍廿錢に引上げを通告したところ前記借地人廿一名はこれを不當として地代を支拂はず以來抗爭を續けて來たが地主の方では遂にこれを法廷に持ち出した然るに今日まで强硬な態度であつた借地人側では借地法の施行されてゐない現今の朝鮮ではこの訴訟に勝ち目なしと見てとつて地主側に對し二十錢の地代引上げを承諾すると共に四月以來の地代も支拂ふといふ泣き寢入りの安協をすることゝなり一時平壤に衝動を與へた土地爭動は案外あつけなくけりがついた

戶山軍樂隊
羅南で演奏

【羅南】陸軍戶山學校の軍樂隊は八日午後四時から羅南小學校校庭で演奏、各學校生徒一般の聽衆多く、太陽の全く落ちた午後六時、國歌奉唱、盛會裡に終了した

咸南の痘瘡
各地の續發

【咸興】本月に入つて咸南の痘瘡はまたもゝ猖獗の氣勢を見せ長津郡郡內面に一名・咸州郡東川面に五名、長津郡上南面に三名、合計九名の新患者發生したため九日現在の發生累計四百三十四名、全治二百九十名、死亡百三十名、現患十四名となつた

無煙炭合同に絡み 三千の坑夫騷ぐ
東拓系三坑の請負制廢止 果然紛糾し成行注目さる

【平壤】新朝無社が合同後の無煙炭採掘の合理化を計るため英斷を以て從來請負業者の手を通して入れてゐた舊東拓系統江東、貞柏、大文山の三坑の坑夫二千六百名を直營に移したが請負制度の解約に絡んで請負業者對新會社との紛爭は遂に坑夫と會社との對立に興進するに至つて事件は表面化した

即ち從來東拓系統時代、江東は一千五百名を堀江組が、大文山は中村組が一千五百名、貞柏は林組が四百名を入れ、納屋器具等一切の採炭上の必要品は請負業者が供給してゐたが、合同と同時に東拓は八月卅一日付を以て、その契約を解除した、而して新會社は直營の方針を斷行して納屋並に器具はそのまゝ使用してゐたのを東拓側はそれらを新會社に讓渡する交涉斡旋を進め九月十日新會社の加藤重役と東拓の吹野氏との間に三鑛合計一萬圓にて買收する協定が成立したのである

その後會社は未だにその支拂をなさず請負業者は、これを新會社に屢々要求したがこれに應じないので四日大文山一千五百の坑夫は請負業者に同情し作業を中止せんとし貞柏、江東もこれに呼應する氣勢となつたので狼狽せる會社側は緊急幹部一名を現場に急行せしめ十二日までに解決する旨約をした、この事件を重大視した本府では五日鑛山高橋技師を急派し同技師は新會社の創立幹部者黑木吉郎氏を帶同、來壤、加藤重役と吹野氏との契約はこれを認めぬと公言したことから一時要覽し服業してゐた一同も再び動搖を起し東拓もその不信を詰り一萬圓は契約通り請負業者に支拂ふべしと强硬に主張

探勝の學生が 茶店で萬引
金剛山の各商店 被害頻發に大迷惑

【溫井里】例年五月から秋にかけて各地から金剛山探勝に來る學生團は相當多數に上るがこれ等學生の中には茶店土產品店から商品を萬引する不心得者があり、先年も某學校生徒が某店で繪葉書を萬引した現場を發見されてあべこべに店主に逆捻じを喰はせたといふ例もあるが近來各商店にこの種の被害が益々多くなり過日も修學旅行にきた京城某學校生徒が六花亭茶店、溫井里朝鮮商會などで十數圓の萬引をなし引率の先生が辨償して內濟にしたといふ事件があつてその他でも各學校當局の嚴重な注意を要望してゐる

生田淺利兩氏

【羅南】生田、淺利元本府兩局長は八日朱乙を出發、永安、吉州兩地を視察の後歸途についた

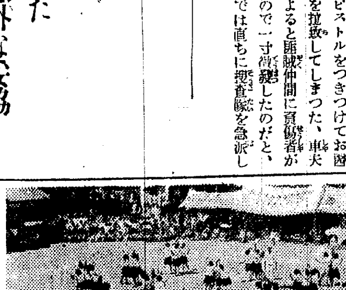

北靑普校運動會

【北靑】公普校では六日午前九時より秋季大運動會を開催 來賓父兄姉妹等數千名の集合あり大盛況を呈した、官公署リレーは一等警察署、二等府務署(寫眞は同運動會實況)

數字に示す 內鮮人進出
國調による安東の人口

【安東縣】去る十月一日全國一齊に實施された國勢調查の結果、滿洲國安東縣附屬地內に於ける總人口は八萬一千八百十八人なることが確定するに至つた、この世帶總數一萬六千百八十一戶でこれを滿洲事變前の昭和五年度に於ける數字と比較すると戶數に於て二千百三十五戶、人口に於て一萬三千人の大激增を示してゐる、このうち內地人の增加二千八百九十四人、朝鮮人五千五百五十三人でいづれも滿洲國建國後國力の伸展に伴ふ內鮮人の滿洲進出を雄辯に物語つてゐる

結婚式服を 貸與
南浦府の計畫

【鎭南浦】安武知事赴任の九聲箭約、民風改善の實をあぐべく府ではかねてより禮々計畫中であるが今回更に結婚式服の貸出をすることゝなり改良式男女式服二組、洋式女用一組を作成することにしたが非常に好評を博するものと見られてゐる

豆軍艦の入港
靑い眼の水兵さんに 淸津港埠頭大賑ひ

【淸津】英國東洋艦隊の豆軍艦サンドウイッチ號(一、一〇〇トン)は豫定より一日早く七日午後淸津に入港した、何しろ外國軍艦が淸津に初めての入港でもあり、小さい可愛い軍艦とあつて見物人がワンサと出かけ埠頭を埋めてゐる、八日は艦長マッケンジー氏以下數名の將校が前田淸津府尹の案內で竹內知事官邸の午餐會に臨席した

咸興府民運動會

【咸興】府制實施五周年記念咸興府民運動會はいよ〱十六日午後一時から公設運動場に開催されるが一般スポーツ大衆誘致のためプログラムを學生向、一般向の二部に組み立てる害である

轡を並べ 兩剛出陣
神宮競技に 平壤軍遠征

【平壤】朝鮮神宮奉贊野球大會平南代表は昨年の優勝チーム平壤實業と平壤鐵道が出場することになつてゐるが、京城で抽籤の結果、平實代表兩チームは劈頭に轡を並べて出陣することゝなつた

▲十四日十二時平鐵對咸北▲同三時平實對大田、平鐵對大田戰は九月廿三、四の兩日二戰を交へて何れも敗れてゐるので今回は雪辱戰である

京義線水害 復舊工事
罹災民を潤す

【新義州】過般の水害によつて流失した光城面豐下洞の京義線本線復舊工事は目下着々と進捗中であるが、鐵道局が五十萬圓を投じた大渡水橋の架設は本月中旬から起工、明年六月をもつて竣工の豫定で、この工事には水害のため困つてゐる光城面長民を筆頭として水害罹災民の救濟に意を用ひてゐる

人の動き

▲寺島平壤稅務監督局間稅課長 新任挨拶のため平壤支局來訪
▲元晋京氏(忠南扶餘郡守)九日本社咸南支局轉勤挨拶、同夜咸興發赴任
▲川村貫市氏(咸鏡稅務署長)九日巨濟より歸任
▲金山東氏(同間稅課長)同上

皮膚チヤージ

ムズガユキ皮膚病
水虫・たむし・陰菌・あせも
等に一つ御試し

滲透療法の眞髓!!

汚れず、痛まず、皮膚の深部に浸み透つて、內部にかくれたバイキンや寄生虫に强く働きますから ムズガユキ皮膚病、水虫、たむし、いんきん、あせも、疣むれ、はたけ、ニキビ、頭、蚊、南京虫等の害虫の害、ひげそりあとのカプレ等に實によく効きます。是非一度御試しを!

三十錢、五十錢、一圓 全身用御用大瓶 五圓
東京神田花房町 山崎帝國堂 振替東京一四六七
(全國有名藥店にあり)

內鮮運輸出帆
阪神行 △日鮮丸 十月十日
阪神行 △昭慶丸 十月十一日
阪神行 △三和丸 十月十二日
仁川港町四丁目 內鮮運輸組 電話六八八番

仁川汽船株式會社 出帆廣告
海州線 直航 隔日出帆
黃海線 冬期ト船 自動車連帶貨物取扱
馬山浦、碑石浦 每月五回出航
長淵線 每月五回出航 寄港地＝龍湖島、麻江、德洞、九味浦、苔灘、夢金浦、大靑島、小靑島
仙峯線 隔日出航 寄港地＝漢津、南泥浦、富里浦
唐津線 隔日出航 寄港地＝曾德浦 自動車連絡取扱
靈興島線 隔日出航 寄港地＝鶴池里
德積線 隔日出航 寄港地＝瑞山、泰安、自動車連絡取扱
席毛里線 每月二十回出航 寄港地＝信島、長峰、仙水、乾坪、外島、石浦里、注文島
馬山線 隔日出航 寄港地＝靈興島、大阜島
白石浦線 (忠南牙山郡)每月六回出航
此ノ外ニ沿岸各方面行貨物取扱
仁川港町二丁目 電話五一番 旅客係 一四〇番 貨物係
仁川汽船株式會社

大阪商船株式會社仁川代理店 株式會社 慶田組
電話 四二番・二一一番(出荷) 九八四番(入荷) 七二番・二一〇番(宿直) 二一七八番(現場)

●名古屋、京濱行 十月十八日 泰仁丸 道港寄
●鎭南浦、安東行 十月十二日 江龍丸 / 月 日 第三雲洋丸 南浦止
●海 行 十月十二日 第六小野丸 / 十月十三日 日東丸
內地各港及台灣、北海道、支那、南洋、南北米、亞弗利加、歐洲、濠洲等の各地行接續通し貨物取扱致候

大阪商船仁川出帆
●阪神行(船客御斷)
十月十一日 第三大寶丸 群山寄港
十月十二日 第三信洋丸 群山、尾道港寄
十月十三日 神安丸 門司寄港
十月十五日 第二福井丸 群山寄港
十月十八日 泰仁丸 群山、尾道港寄
●名古屋、京濱行
月 日 順吉丸
十月十二日 關東丸

ジャパンツーリストビューロー 案內所 京城三越、平壤三中井、釜山三中井、安東大和ホテル

鮮內代理店・案內所
淸津、雄基、羅津 國際運輸會社
仁川 慶田組
釜山 釜山商船組

大阪商船株式會社 京城出張所
京城府南大門通三丁目一〇六 東京火災ビル四階 電話本局長一〇三三〇番
門司より神戶行大阪商船便多數あり 詳細は左記御問合せ下さい (案內書進呈)

門司基隆直行 內臺連絡 每五日目發 門司發正午
高千穗丸 十月十四日
瑞穗丸 十月廿二日
蓬萊丸 十月十八日
(基隆着翌々日午後一時)

大連內地直行 日滿連絡每日發 滿鐵、滿鐵主要驛ニ於テ船車連絡 切符發賣
大連發午前十時＝門司着早朝發午後一時＝神戶着早朝

	大連	門司	神戶
吉林丸	十月十一日	十三日	十四日
熱河丸	[illegible]	[illegible]	[illegible]
うらる丸	[illegible]	[illegible]	[illegible]
すらばや丸	[illegible]	[illegible]	[illegible]
扶桑丸	[illegible]	[illegible]	[illegible]
ばいかる丸	[illegible]	[illegible]	[illegible]
はるびん丸	[illegible]	[illegible]	[illegible]
あめりか丸	[illegible]	[illegible]	[illegible]
しやとる丸	[illegible]	[illegible]	[illegible]

北鮮臺灣行 江蘇丸 淸津發十月廿七日 淸津、雄基、城津、興南、釜山、博多、長崎、鹿兒島、基隆、高雄行

豐運丸 十月十四日
南海丸 十月十八日
鮮海丸 十月廿五日
豐州丸 十月廿一日
北鮮阪神行(門司寄港) 急行 淸津午前十時發＝門司着 雄基前日發＝翌々日前十時

大阪商船出帆
內鮮滿連絡優秀客船

湖南の秋戰雲蔽ふ
第二〇師團機動演習酣

空爆に惱みつゝ 一氣に敵を追撃
全州川に對峙して戰慄の夜を徹す
全州にて＝九田特派員發

第二十師團機動演習の最後を飾る師團假設敵演習は九日早朝から十日拂曉にかけ黃雲綠波漂ふ金堤及び全州平野に展開された晩秋の空は一片の雲影もとどめず碧玉の如く明澄に晴れて絶好の演習日和である、八日夜、井邑、新泰仁、金堤附近に夜を明かした獨立第廿師團（青軍）主力部隊は九日午前四時半の未明を期して一齊に行動を開始歩兵一個大隊及騎兵の尖兵を前衛に井邑街道を南進し一部は間道拔けて上開里に進出すれば前夜泰仁及び金溝にあつた假設敵（赤軍）の尖兵隊と午前八時頃早くも泰仁附近で遭遇しこれを驅逐して前進、この時赤軍の飛行機數機は青軍の南下を阻止すべく盛んに空襲を試み〇〇〇を撒布して進軍を惱ましあらゆる手段をもつて爆撃を加へ、青軍はこれを巧に避け機銃隊をもつて應戰せしめ裝甲自動車及び戰車隊の掩護の下に歩兵部隊の主力は依然長驅前進を續け午前九時には敵の前衛を急追しつゝ金堤面院坪を突破し正午には遂に金溝を占據した

× ×

こゝに於て前夜金堤、新泰仁に宿泊し古阜街道を前進し來つた歩兵は特科部隊と合して暫時南進すれば天險山を背に戰時の天險に據る敵の主力と遭遇し山野砲の放列を布き各隊砲先を揃へて一齊に火蓋を切り猛擊を開始した、この時敵の爆撃機は翼を列べて絶えず飛來し低空を掠めて散々爆撃を加へ青軍をして一時は全く苦境に陷らしめた

× ×

かくて戰機は漸く熟し青軍は山野砲隊掩護のもと、戰車隊を先頭に決死的の猛突擊に出たので赤軍も戰況利あらずと看取してか遂に放棄して後退を開始したので敢然急追に出でた青軍の前衛部隊は敗走する赤軍を全州川の左岸に壓迫し九日夜は川を挾んで對峙し徹宵、斥候偵察尖兵隊の衝突、小競り合に終始し一帶の山野はために戰慄した（九日午後七時記）

官民の熱誠 將兵は感激

【井邑にて＝九田特派員】第廿師團の土橋參謀長は八日夜井邑に於ける師團司令部で師團對抗演習の經過について左の如く語る

去月二十七日演習開始以來將兵は各地到る所で地方官民の熱狂的歡待を受け一同全く度を失つてゐる状態です、殊に前日（七日）の戰鬪地長城飛●の高地は三日に一回しか郵便も配達されない程の不便な僻地ですが郡面當局では道路を開鑿し或は橋梁を架設するなど附近住民もまたお茶、飲料水の給與に家を全く放棄して當るなど、その眞心からの斡旋、盡力には實に一同感涙に咽びました、かくの如く地方官民の絶大な理解、援助によつて演習は極めて順調に向かひ事故も發生せず豫定の如く進捗しお陰で將兵は士氣益々旺盛であります

一氣に十二里走破
憩ふ間もなき勇士意氣軒昂
全州にて＝永井特派員發

井邑の旅舍に兵隊さんと雜魚寢して早曉五時集合を氣にかけながら座布團枕を五つ叩いて寢た夢は午前四時起床を告ぐるサイレンに破られた、疲れ切つた兵隊さん達も起き出した、朝食もそこ／＼にして戶外に駈け出せば街のいたる處にはもう白い息を吐きながら兵隊さんが勢揃ひしてゐる、よほど冷える朝だ

× ×

けふの想定は京木線街道を北東に全州方面に進擊し全州の手前二里の全州郡雨田面下金里に師團司令部が移され、青軍全州川を挾んで戰慄の一夜を明かし十日の拂曉戰で終結をつげるといふ譯で、六時蜿蜒長蛇の行進は朝露を踏んで開始された

× ×

記者も自轉車に身を托して今日の行程十二里を走破すべく勇を鼓舞して行軍に從つた、同行の淸水寫眞班員を顧へりみて[illegible]、恰かも滿洲の曠野に馬を進むる心境でペタルは輕い、全州攻擊部隊に前後して進むこと十粁、東津江にかゝる頃はるか北西に敵機現れ漸次下降して我部隊の頭上をかすめた、司令一下全軍はたちまち散して敵機に一齊射擊を加へて擊退した、この間〇〇〇の投下によつて全軍マスクをかけて突破し九時泰仁に到着

× × ×

こゝでは郷軍、面、婦人會、學校生徒等熱狂して歡迎し湯茶の接待、其の他至れり盡せりの歡待ぶりである、沿道の歡迎は到る處熱誠はどばしり警察の警備また徹底してよく演習の事故を防ぎ勇士達の面上感激の色浮ぶ演習は漸次進んで正午金堤郡金溝に到着、こゝで暫らく休憩していよ／＼編成替へとなり金堤方面から進擊の部隊も參加して完州郡に入る

× ×

兩山の高所に陣取つて砲擊をきゝつゝ双眼鏡のピントを合せて待てば機關銃一齊に銃火を切りさながら豆を煎るやうだ、高所は悉く機戰者に占領されつゝ赤旗の戰線里余に擴げられ飛行機は二機或は三機戰線上を翔り秋の日西山に沒するまで肉彈戰を展開し我等の部隊は漸次敵を壓迫して全州川に達し敵と同江を挾んで對峙した、記者は一と先づ全州に引揚げ十日の拂曉戰を待つ

全州川の拂曉戰
豪華演習の前後を飾る

全州川に一夜を對峙した兩軍は十日未明を期して勇壯果敢な拂曉戰を試み演習の最後を飾り午前十時から全州公立普通學校庭で三宅師團長の講評が行はれ豪華の機動演習の幕を閉ぢ部隊は十二日より開始される師團對抗演習に歸へ骨休みの上某方面へ出動の豫定

寫眞（上から）雨田面附近で活躍の騎兵斥候隊＝カモフラージの豆タンク隊の活動＝金溝附近の野砲隊騎兵陣地攻擊＝野砲隊の進擊（淸水特派員撮影）

牛島が生んだ鳥人 朴君郷土入り
愛機に乘つて老母を慰問 萬餘の群衆熱狂す

【羅州】羅州が生んだ一等飛行士朴奉仁君（二七）は始政廿五周年の喜びをかねて羅州邑三都里に淋しく暮す母鄭南禮さん（六〇）を慰むべく晴れの郷土訪問飛行を決行し、待望の八日午後一時、清澄の空に爆音を轟やかして、一萬を超ゆる羅州邑民、近郊部落民の熱狂する中に榮山江河岸廣場に無事着陸し近親者に擁られて着陸場で出迎へた老母鄭南禮さんの手を固く握りしめるや鄭南禮さんは涙を流して擁き上げるばかりにして喜び感激的シーンを展開し、歡迎の群衆は押し合ひ、へし合ひして空の勇者に絶讚を浴びせた、かくて朴飛行士は約一時間休息して機上の人となり群衆の熱狂裡に離陸して榮山浦及び羅州上空を旋回して鮮やかな高等飛行を試み兩地邑民に敬意を表し同四時半から河岸廣場で催された三百餘民の歡迎會に臨み金羅州邑長から記念品を贈られて更に四時を過し久方ぶりで三都里の自宅に入り老母をはじめ近親者と懷舊談に夜を徹した（寫眞は愛機に搭乘した朴君）

湖南演習警備
忠北の應援 警官七十名

【清州】忠北警察部では湖南地方の師團對抗演習に際し警備應援のため部及び管内各署から腕利きの警察官七十名を召集し九日午前、警察部前廣場で中野警察部長の訓示と點檢を受け同日午後零時三分發列車で小宮警部に引率され勇躍演習地に向つた

鬼の姦夫婦 本夫を殺害
暗葬して家出といひふらし 三年目に發覺ご用

【清州】平和な農村を戰慄せしめた姦夫婦の本夫殺害事件——忠北忠州郡蘇台面中青洞居住、李宦用の妻姜敬和は十七歳の時李宦用と結婚、一男一女をもうけたが去る五年春、同里居住李仁石と懇意になつたが、或る日本夫に現場を發見された事から姦婦は殺意を企てたが姦婦は流石に自分の手で夫を殺すにしのびずあつて姦夫は七年八月六日本夫の熟睡したのを姦婦の報せで午後九時頃姦夫は寢室に入つて洗濯棒を振つて熟睡中の李宦用の顏面を滅多打ちにして即死せしめ三、四町離れた山に死骸を埋葬し其後本夫は家出をしたと言ひ觸らし罪跡を晦ましてゐたがその後、女は同面玉良里に子供を連れて移住したが當局が睨むところとなり内々搜査を進めてゐた結果、有力な證據を掴んだので本月三日姦婦を檢擧、嚴重取調べの結果包み切れず三年前の罪狀一切を自白するに至つた、當局では死體埋葬の場所から白骨を發掘の結果右側頭蓋骨が粉碎しそれが死因をなしてゐること判明した、目下同署で取調べを續けてゐるが近く送局の筈

日紡が仁川進出
小寺副社長が九日來仁して工場地帶を視察説明を聽取 鐵器工場も建設か

【仁川】東洋紡績工場の成就によつて絶好の紡績工業地帶と折紙をつけられた仁川に又もや日本三大紡績の一つ、大日本紡績の進出が計畫されてゐるといふ朗らかなニュース＝＝先般朝鮮進出の要務を帶びて入城中の小寺大日本紡績副社長は九日正午濟井總務、宮林泰司氏等と工場敷地物色のため來仁永井府尹の案内で東部工場地帶を視察の上充分の説明を聽取して關係者と懇談の上歸城したが今後の成り行は各方面から注目されてゐる、なほ某方面から傳へられる所によると又も鐵器ホーロー器の大工場設置の噂があり八日某氏が秘かに來仁敷地の選定を終へたものの如く近く實現の運びに至るものと見られてゐる

賭場風

【仁川】去る二日午後六時頃府内花町某所で町畠山政夫、山田爲時、龍水の中洲芳雄の三人が花札賭博開帳中を仁川署高野、金の兩刑事が探知、踏み込んで取押へ取調べ中であつたが七日畠山政夫、山田爲時兩名に罰金三十圓宛、中洲芳雄は科料十圓に處分した

ホーロー工場 仁川に建設
龍亭里に三千坪の敷地買收契約成立

【仁川電話】牧田ホーロー器製作所では豫て仁川進出を計畫、敷地を物色中であつたが先日來府外龍亭里平山農場吉木善介氏所有の三千坪の買收交渉を進めてゐたが十日午後、仁川府事務所で本社から來仁の社員と吉木氏との間に買收契約の成立を見るに至つた、因に工事は來春解氷期明けを待つて着手する筈

杉山氏に記念品贈呈

【釜山】釜山府會では今回の異動により杉山釜山理事官が光州府尹に榮轉したので九日午前府會議員總會を開催、在勤多年の功勞に酬ゆるため記念品代として三十圓を贈ることを申合せ近く府會で正式に決定する筈

仁川税務署 間税課長 開城に榮轉

【仁川】仁川稅務署間稅課長石川銀太郎氏は去る三日付で開城稅務署へ榮轉の辭令あり近く赴任の途につく事となつた 氏は在仁六年間府勳にありては府政に盡力し稅務署と共に初代の間稅課長として仁川、富川、江華一府二郡の酒造業者と提携、酒造業の發達に盡力その功績見るべきものあり、今回の轉出は各方面から非常に惜まれてゐる なほ後任は江景稅務署から石橋紫雄氏が十日着任の筈

仁川の種痘

【仁川】府では十四日から左記によつて秋季種痘を施行する事となつたが今回は六歳十二歳の者及本年春の要種痘者にして不善感の者である

▲十四日（公會堂にて）仲町、支那町、花房町、松坂町、港町、海岸町、新町、宮町、寺町、濱町、内里、山根町、萬石町、山手町
▲十五日（於花町貸座敷組合）敷島町、柳町、花町、桃山町、
▲十六日（於第二普校）牛角里、金谷里、松林里、栗木里
▲十八日（於租觀校）松峴里、外里、龍里、龍岡町
▲十九日（於花平里大道教堂）花平里、新花水里、萬石町

釜山工業用水問題 當業者懇談會
府當局の回答を中心に協議 ちかく解決の曙光

【釜山】工業發展の基本的條件として注目されつゝある釜山の工業用水問題は工業倶樂部、商工會議所その他の關係團體が一致して解決方法を得ることに努め水源池の水量調査に關し府當局へ照會中であつたが會議所では九日午後府回答を基礎案として工業部會を開催更に十日午後一時から同問題について關係當業者の座談會を開催した、因に府からの回答は▲現在の工場に就て工業用水として特別に料金の遞減を希望せる工場の使用見込量及び希望料金▲將來工場誘致のため特に料金の遞減を必要とする工業の種別見込、使用量と希望料金▲工業用水として特別送水を必要とする見込區域の三項で府當局と當業者側の折衝により同問題も愈よ具體的解決へ向つて歩を進めることになつた

永登浦の秋祭

【永登浦】既報の如く九日の前夜祭に始まつた秋祭はその夜境内で少年角力、青年團の素人演藝會の奉納行事があり、十日は午前十一時から京城神社の神輿を迎へて官民、學校生徒等多數參列の上嚴かな大祭を執行し大小の神輿は青少年の奉仕によつて市内を練り夜は境内で青年團の奉納演藝會、少年角力を催し神燈と旗に色彩られた街は終夜お祭氣分の横溢であつた（寫眞は前夜祭の境内）

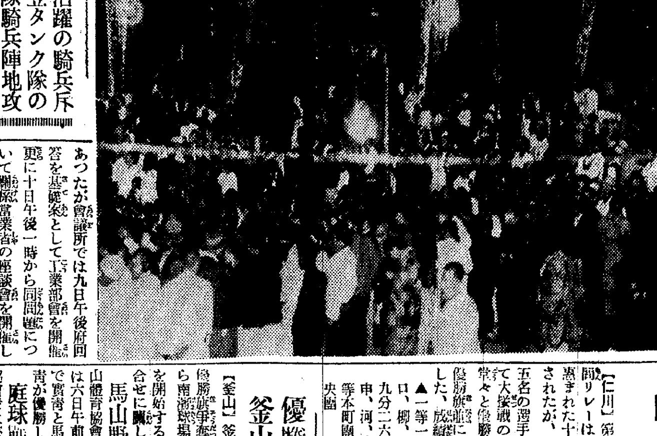

仁川商店訪問リレー
新町團が優勝

【仁川】第三回青年團對抗商店訪問リレーは絶好のスポーツ日和に惠まれた十日午前十時半から擧行されたが、定刻新町團を出發、五名の選手が三十五商店を驅訪して大接戰の末新町團が他を壓して堂々と優勝、仲輝青團長から大鵬優勝旗並に府尹カップ副賞を授與した、成績は左の通り
▲一等一九分二六秒新町團（田口、柳、田、鄭、李）▲二等一九分二六秒六海港團（關、姜、申、河、李）▲三等西部團▲四等本町團▲五等內外里▲六等中央團

優勝旗爭奪 釜山野球戰

【釜山】釜山軟式野球聯盟主催の優勝旗爭奪戰は十三日午前十時から南濱球場で入場式を擧行し試合を開始する筈、なほ試合方法、組合せに關し十日代表者會を開いた

馬山野球戰

【馬山】馬山體育協會主催秋季軟式野球試合は六日午前九時から開始、決勝戰で實青と馬青が對戰、六對零で實青が優勝した

庭球戰

【馬山】馬山體育協會では來る十三日午前九時から郵便局コートで庭球團體試合を擧行する

各學校運動會

●統營尋常小學校 十三日貞梁里グラウンドで擧行
●水原小學校 十三日同校で盛大に擧行する

仁川病院長披露宴

【仁川】道立仁川病院長田村博士は八日午後六時から官町東洋軒に官民有志を招待、盛大な就任披露宴を張つた

和田仙松氏

【仁川】仁川の名物男仁川義勇消防組副頭和田仙松氏は脊髓炎で山手町岩井病院に入院加療の處九日午後九時永眠、享年六十二、同氏は州四年間消防組員として獻身した仁川の功勞者で惜まれてゐる

あの町この町

大[illegible]氏は今回名古屋支局に榮轉、大阪記者團では五日午後五時から元町ときわで送別會
◇【馬山浦】俳句會では去る三日例會を開催
◇【永同】京城で開催の全鮮金融組合施設品評會に黃澗金組から出品した指導部落施設は入選の光榮に浴した
◇【永同】消防組では去る六日午前七時から恒例の秋季演習を實施した

梅毒治療の早道は
正しい驅梅內服藥で 全身の血流を淨化し 病根を體外に一掃

梅毒の病狀は、凡て血液や淋巴液に潜んで、全身を荒れまはる菌毒のする仕業で、頭に病毒が昇れば頭重、頭痛を起し、顏面に毒がたまれば、吹出物やニキビ樣の腫物が現はれ、首にはグリ／＼が出來、肩が凝り、咽喉に來れば聲が嗄れ、胃腸を犯せば横隔膜が張り、僅かな食物でも胸ぐるしく、更に毒が下腹部に降れば便秘が續き、たま／＼便をすると下腹や腰が痛み、全身がつめたく、動脈が硬ばり節々が痛み、今にも腦溢血か心臟痲痺で、死ぬるのではないかと云ふ樣な不安が、各期を通じて伴ふ症狀です。

そこで梅毒治療の早道は、何んと云つても、梅毒菌の混入によつて、にごつた血液や淋巴液を淨化し、血流を綺麗にすれば、結局、梅毒の二期も三期もなしに、病根を一掃する事が出來ます。ベルツ丸は、實に此の理を應用して創製された正しい驅梅內服藥で、殺菌と毒素排泄力が強く、ぴつたりと右の諸病狀に適し、ふるくから評判よく、愛用者の多いのも その効果に僞りなく はツきりした成績をあげるからです。

梅毒十症とベルツ丸

血液淨化の內服藥として、ベルツ丸は直接血液や淋巴液に作用し殺菌、毒素排泄の活動を始め、それが熱心な服用につれ、大小便と共に體外に排泄され、しかも副作用なく、全身に亘り萬遍なく、藥効を顯して來るので、病根は自然に掃滅され、血流を新しく、新陳代謝を旺盛にする。次の梅毒性十症に思ひ當り心配な人は、即刻ベルツ丸を服用して、病根を一掃し再發惡化を防がれよ。

▼梅毒や體毒になやむ人
▼しつ毒やひえ毒ある人
▼脫毛や髮がぬけて困る人
▼皮膚に吹出物のある人
▼貧血して便祕がちの人
▼頭痛あり肩凝りある人
▼遺傳梅毒や腦梅毒の人
▼全身骨の節々いたむ人
▼血壓高く胸ぐるしい人
▼早產流產に苦しむ婦人

梅毒と體毒 梅毒性吹出物に
ベルツ丸
登錄商標 ベルツ博士 SUZUKI NIPPON-SEIYAKUSHA

梅毒、體毒、腦毒、橫痃、しつ毒、ひえ毒、せきずる毒、腦梅毒、遺傳梅毒、リウマチス、癩疾の皮膚病、梅毒性吹出物ニキビ、動脈硬化症、梅毒性便祕、等凡て梅毒性疾患に良効あり。

價要 六日分一圓・十二日半分二圓・廿日分三圓・卅五日分五圓・七十五日分十圓・百六十日分廿圓・二百六十日分（徳用）卅圓 送料四十二錢・代引十五錢增

東京市日本橋區濱町三丁目四十番地 發賣元 鈴木日本製藥社 社主 鈴木淸二
振替東京一〇五番 電話浪花八〇番九〇番

朝鮮代理店 京城府…新井・木村・釜山府…大黑・藤田

ニュース寫眞

◇學界の恩人、ベルツ博士を偲ぶ頌德碑が、梅毒の湯草津に建設された
◇寫眞は、その日の除幕式會場に建てられた裝飾門と、意味深い日獨兩國旗。
◇旗下の人物は、當日招待を受けたベルツ丸本舖主人。

家庭醫學

結核が治る場合と治らぬ場合

結核に罹つて色々手當をしても治らぬ氣の毒な人の多い反面には 罹つても知らず識らずに治つて了ふ人もまた多い。それは何故か?—この理由こそ、患者の誰もが知らねばならぬ結核治療の秘訣です。

核の肺病の傳染を怖れて、飽きも飽かれもせぬ夫婦の中を、無殘にも引裂いてしまふといふ悲劇は、あまりにも有名な小説『不如歸』によつて、世に知られてゐますが、この小説が出てすでに三十餘年の今日、なほ『不如歸』の姑に類似した考へを持つて、無暗に結核を怖れ、之に罹れば必ず命を奪はれるやうに速斷する人の多いのは、まことに殘念であります。

成る程、結核は慢性病の中でも經過の長い病氣であつて、その死亡率も決して少くはなく、また肋膜炎の外科手術や膿瘍のサルバルサンの様に、之を施せば

必ず癒ると云つた

特効療法は發見せられてゐませんが、さうかと云つて病死は、あながち結核のみの現象ではなく、又特効療法のない事が病氣を不治と斷ずる理由にもなりません。

結核が癒らぬのは要するに、手遲れの爲か療養法が適當でないからで、醫學上から結核は不治の病氣でなく、療養次第では癒り得る病氣である事が分りました。

結核がどういふ譯で癒り得る病氣かと云ひますと、之ほど知らない内に罹つて、知らない内に癒つてゐる病氣はない。その證據に、外國や日本の大學や大病院で、屍體解剖その他確實な試驗を行ひますと、人間と生れ十四五歳にもなれば結核菌の侵入をうけてゐない者は一人としてありませんが、一寸世間を見ても判る様に、結核で惱んでゐるのは一部分の人で、大多數の人には現在少しも症狀が見えません。

之は誰でも身體に自然に備はつてゐる抵抗力が結核菌を勝手に撲滅して

或程度まで發病

したものも、本人さへ知らない初期の内に自然に癒して了つたのです。

之を結核の自然治療と云ふのですが、この事實こそ、反對に結核の發病は、病菌に對して抵抗力が負け戰に陷つた事を物語るもので、たとひ明かに發病した結核でも、身體の抵抗力を積極的に增進すれば、之を克服する事も決して至難でない事を明示してゐます。

だからこそ經驗ある醫師が、入院患者の治療を行ふ際、最も重視するのはこの抵抗力の促進法で、これに重きをおかないで結核の治癒を圖る事は不可能であります。

それならその抵抗力を積極的に促進するには如何したらよいか?先づ淸淨な外氣、日光、食物等を利用して、規則的の生活を送ると同時に之等をより有效にする藥物を服用する事で、その藥物としては、最近專らヘーフエ菌劑の『錠劑わかもと』が用ひられて、大變よい成績を擧げて居ります。

この藥のもつとも主要な特徴は

身體の組織細胞

の力を強くすることで、謂はば身體全面の機能が旺盛になるのでありますから、病原菌を殺し、毒素に對抗する等の力も當然活潑になつて來る譯で、結核の自然治癒がこれによつて大いに促進されます。

のみならず、この『錠劑わかもと』には、食物の種々の成分をよく消化吸收させるところの酵素の數々や、食慾を增進し、體重を增加させるインシュリン樣ホルモン物質、それから種々のヴタミンなどあつて、直接營養を增進させる効果も著しいので、抵抗力の昂上が一層助長される譯であります。

子供と砂糖

砂糖の消費量は文明の尺度といはれる位で、文明が進めば進む程、砂糖が多く使はれますが、そのために子供が弱くなることも自然の現象です。

砂糖を多く攝ると、その代謝のために、多くのヴタミンBを消費しますので、さなきだにヴタミンBの不足し易い日本の子供は、これがために、抵抗力が衰へ、腺病質を造ります。有名な『錠劑わかもと』中にはヴタミンBの多いこと、榮養劑中第一といはれる位ですから、砂糖を多く攝るお子樣達には、これを常用せしめて、ヴタミンBの不足を補ひ、體質の低下を防ぐことが大切です。

結核の胃腸障碍は病菌毒が原因

その療法と食欲增進法

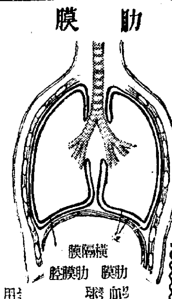

あなた方は、チフス等に罹ると體溫が急に上昇するのを御存じでせう。コーンハイム博士は之を、人體が病菌を破壞して了ふ作用であると說明してをります。

またメチニコフ博士は、血液中の一成分たる白血球が、病菌を

包み

込んで食ひ殺す作用のある事を發見し、レーベル博士は人體の組織細胞が病菌を封鎖し撲滅する酵素を産出する事を證明してゐますが、かういふ働きは勿論結核菌の侵入に對しても行はれるのであります。

結核菌が肺に侵入すると、その周圍にどんどん新らしい細胞を製り、之を閉塞し、例の白血球と力を併せて殺滅して了ふのです。

かゝる働きがあればこそ、結核の自然治癒が功妙に行はれる譯ですが、前述のヘーフエ菌劑『錠劑わかもと』を患者が服用すると、之が病菌の爲に傷めつけられてゐた自然治癒力が、驚く程促進して結核を治癒に導くのです。

之は『錠劑わかもと』の成分中に人體の全細胞の新陳代謝を旺にし結核菌の爲に衰つた細胞の攝取を修理し、また白血球の喰菌作用を幾倍にも昂める等の作用ある物質が豐富に含まれてゐるからです。この効果を學問上『細胞賦活作用』と云つて、結核の病原治療の第一に見るべきものであります。

また結核患者に胃腸の

障碍

はつき物ですが、その中でも最も困るのは食慾の不振と、便通の不調であります。

食慾が進んでよく食べる間は何と云つても持ちこ壞へがあるが、思ふ樣に攝れなくては營養が衰へ衰弱するのは當然で、又、便秘や下痢も結核の症狀を惡化させます。

處が之等の障碍に消化劑や整腸劑などを用ひても、仲々効果が得られませんが、それも其筈で、結核患者の胃腸障碍は、結核菌毒の作用に基くものですから、根本たる結核菌の勢力が挫かれない限り對症療法だけで障碍が除かれる譯はありません。

之を癒すには結核にも、胃腸にも有効な藥でなくてはなりませんが、『錠劑わかもと』はこの目的によく叶つたものです。

即ち『錠劑わかもと』には前記の病原的治療力が偉大である以外にも、更にグリコキニンといつて食慾素の別名さへある成分や、消化吸收を助けて、胃腸を裏から丈夫にする作用の秀でた

澤山

の酵素も含まれてゐるので、在來の對症藥で、思はしい効果の得られなかつた結核性の胃腸障碍もこれに依つて恢復に赴き、特に食慾が著しく昂進して來ます。從つて、本病、結核の治癒が早められる譯で、この意味から『錠劑わかもと』は眞正ヘーフエ菌劑として治療界に重きをなしてをります。

この『錠劑わかもと』は東京芝公園大門際、榮養と育兒の會(振替東京一七〇〇番)から二十五日分一圓六十錢、八十三日分五圓の、一日數錢にも當らぬ廉價で發賣されてゐますが、近來その聲價が利用して、効果疑はしき類似品をお勸めする藥店もありますから御注意下さい。

體驗者便り

母子共に 肺結核で惱んだが

(山口)樋口英子

(前略)昨年六月、私は身體の具合が惡く、食事も進まず、體溫が高まり、溫度を計つてみましたところが三十七度六七分の溫度が、七月八月と續きました。小便は血の樣な物が出て居ました。

醫師に診て貰ひましたところ肺結核との事で私は、大いに力を落しまして、色青く肉が無くなり、醫師の藥を服用して居りました。

長男(十九歳)が八月末よりまた少し風邪の模樣で、二週間ばかり休んで居りました。これまた同じく食慾進まず、次第に色青く肉も落ち(中略)醫師に診せきましたところ肺結核であるとの事とて、主人も非常に心配致し(中略)家の光で見出した『錠劑わかもと』が結核によい藥といふ事、早速主人に町より買求めて貰ひました。

同分二人の事ですが故、直ちにこの藥を服用致しました。その中どうやら食事に味がつき、身體もかるく、體重も下りて來ました。又一瓶づゝ買つて戴きました。(中略)

今日では、私は前より肉がつき肥えまして色もよくなり十九歳の子も、今日では身體檢査を醫師に受けましたところ、甲上にて、門司のある會社に出て居ります。

ウテナ 雪印 バニシングクリーム

色白く いつも明るく 美しいお肌を

ウテナ雪印クリームは季節に關係なく、いつでもあなたのお肌を朗らかな笑顔を護る美の精です

御愛用者全部優待大懸賞

全部の方へ

一、水谷八重子さんから新春のお便り
二、山路ふみ子さんから寫眞年賀狀
三、坂東好太郎さんから寫眞年賀狀
四、オール女性(婦人家庭小雜誌)
五、ウテナ化粧品の試用型

特別賞品(抽籤)

一等 小濱縮緬訪問着 壹百名樣
二等 特製伊達卷 壹千名樣
三等 [水谷八重子演劇物語 山路ふみ子映畫物語] 何れか一冊宛 壹萬名樣

—規定—

ウテナクリーム、ウテナ白粉、ウテナ化粧水、ウテナほゝ紅 ウテナポマード等、ウテナ化粧品の空函一個に、上記水谷、山路、坂東、オール、ウテナのうち御希望の一つだけを記し、あなた樣の御住所氏名とこの新聞名を明記、必ず封書(手紙と同じ)で左記あて郵送して下さい。

東京市本郷區本郷二丁目 ウテナ本舗懸賞係

▼郵稅不足はお斷りします▼函の蓋と底の部分は切捨て下さい▼お一人で何枚お出しになつても結構です。▼締切十二月二十日▼特別賞品の主なる當選者は明春一月中東京日日、大阪朝日の兩新聞紙上に發表します。

ウテナクリーム
雪印(無脂肪)三十二錢、六十四錢
月印(中性)五十三錢、七十五錢
花印(脂肪性)五十五錢、一圓十錢
レモンクリーム 三十錢、六十錢

ウテナ粉白粉 廿五錢、卅二錢、五十三錢

ウテナポマード 三十錢、五十錢

櫻咲く頃京城で 華々しく觀光祭

團體、縣人會とタイアップして すばらしい郷土藝術をみせる

京城觀光協會では例年春から夏にかけて京城を經由しての觀光客が鮮滿に團體を作つて往來するので來春、櫻咲く頃の四月中旬に朝鮮では初めての觀光祭を行ふべく目下案をねつてゐる、これは京城府内にある各縣人會とタイアップして各郷土舞踊を出させて競演させ觀光客の慰安に供する外、朝鮮各道の特有な郷土舞踊を併せて紹介することになつてゐる、而して期日並に豫算その他については近く理事會を招集の上決定をみることになつた

公債僞造事件

すつかり暴露した犯行内容 被害八十萬圓に上る

【奉天十日發聯合】公債僞造團の全貌は奉天署の連日連夜に亘る嚴重なる追窮取調べにより一段落を告げるに至つたので同署では十日事件の眞相を左の如く發表した

◇

滿洲殖産銀行復活を繞り殖銀常務川村は資本金五十萬圓の調達に狂奔し、九月十二日さきに株券賣買で問題を引おこした山叶證券小數を通じ奉天葵町六二商會友金某より僞造公債一萬圓を種に千二百圓を詐取せんとしてその僞造なること發見せられ未遂に終つたことを、探知した奉天署では、二十二日伎小數が旅行先から歸奉したところを取押へ、更に二十三日早曉京城から歸奉せる川村を止宿先住吉町八住吉ビルに踏み込み逮捕、證據品を取押へこゝに大僞造團檢擧の端緒を握つた

登場人物は奉天住吉町八住吉ビル殖銀常務川村政任（四九）同木原庄太郎（四七）住所不定藤井克己（二八）大連聖德街石田恒彦（三八）犯家屯前民會長仲吉睦哉（五〇）朝鮮銀行奉天支店次席永留弘（四〇）奉天富士町五株賣買業小數憲一郎（三四）等その他一味の策動にあやつられ十八萬圓の不當貸出を行つた奉取信託金丸專務、吉岡會計主任等十餘名に上り滿洲における未曾有の大僞造事件である

◇

主犯川村が公債僞造を敢行するに至つた動機は、休業中の滿洲殖産銀行の復活をはかるべく、昨年十月關東廳に再開業願書を提出すると共に、殖銀の債權者たる金丸奉取信託專務並に野中土地會社專務と折衝、殖銀の債務五十萬圓に對し僅に二萬圓をもつて整理方を引受けたが、その整理金調達に窮したあげく惡意をおこし、當時寶島にあつた石田に事情をうちあけ失職機を利用して四萬圓を僞造、仲吉が鮮銀に勤務したことあるを利用、同人を通じ新京正隆銀行より五萬九千圓を詐取したのを始めとし、大膽にも僞造公債八十萬圓を次から次へと行使するに至つたもので

昨年四月川村は奉取信託に金丸專務を訪ひ僞造五千圓券九枚、四萬五千圓を持參して巧みに殖銀整理の見せ金となし信用せしめ、同信託會社主任吉川を通じ僞造券十九萬五千圓を擔保に十八萬七百圓の貸出を行はせ、これを詐取せるほか新京正金銀行犯家屯支店、公主嶺金融組合等よりも詐取し、一方本年六月十一日首魁川村は僞造公債一萬圓券十枚を鮮銀奉天支店に保護預けをなし九月十二日期限滿了書替を要するや、藤井を伴ひ同保管證書を種に京城に赴き、金融方を奔走中前記の如く小數の大二商會における僞造證券行使から發覺するに至つたものであるが同事件の發覺に狼狽した十萬圓の保管證書を發行せる永留鮮銀次席は鮮銀に保管の公債全部が僞造なることを發見直に京城に旅行中の川村に對し預り證の返還を求め、殖銀行員小倉の手を通して預證を受取り我面を糊塗したが川村の依頼により密かに鮮銀支店の便所内において燒却、一味との關係の湮滅を圖らんとして檢擧された

奉天署の取調べにより現在まで判明押收せる僞造證書總額は一萬圓券七十五枚、五千圓券十三枚合計八十一萬五千圓の巨額に上つてゐる

金丸氏は背任罪か 歸奉、取調べ

【奉天十日發聯合】九州帝大病院へ入院中の金丸は十日午前六時五十分發列車で家人に附添はれて密かに歸奉、一切の面會を斷り自宅で休養中であるが、午後には奉天署に出頭、川村、小數一味との關係並に十八萬圓の不當貸出等につき取調べられる筈、なほ同署では金丸の健康を考慮、特に強制收容をなさず取調べを行ふ模樣であるが同氏の背任罪による起訴は免れぬものと見られる

戰蹟を語る 裝甲列車が來鮮 京城驛で一般に觀覽

湖南平野に展開される匪賊討伐演習に滿洲から參加した、裝甲列車と裝甲汽道車は十日午後二時から五時迄京城驛構内で軍事思想普及のため一般に公開されたが、カムフラージュされた新鋭武器の初めての來鮮といふので觀衆はどつと押し寄せた、何しろ滿洲事變に活躍した花形だけに觀衆の胸を躍らし、色あせた物々しい車體に幾多激戰のあとを偲ばせてゐた

立退問題こじれて 喫茶店を閉す

扉にガス毒殺の貼紙から さく夜明治町の騷ぎ

京城明治町一ノ五六樂班喫茶店本宵伸光氏方は去る九月十五日までの期限で家主某から立退きを命ぜられてゐたが、立退料の問題で交渉成立せず、業をにやした家主側は十日午後執達吏を差向けて立退きを強談、五時間に及んで本宵氏は病床に家族があるのに遂に渋々店舗を立退いた、これをみた附近の人々や通行人は入口にたかつてだれかゞ同喫茶店の扉に『ガス毒殺を計り云々』と貼り紙を出したので、俄然明治町のガス毒殺！と噂が飛んで大騷ぎを演じた、本宵氏方は目下某所に立退き善後策を講じつゝあるが、一時はこの貼紙の爲大騷ぎであつた—

愼機太刀洗に着く

けふ午後四時京城に歸る

【太刀洗電話】十日午前五時二十二分羽田飛行場を出動した東電親善飛行の愼機は、午後二時廿分無事太刀洗に到着した、十一日朝出發蔚山で給油の上午後四時京城飛行場に到着の豫定

第四十三回 帝人公判

【東京電話】帝人事件第四十三回公判は十日午前九時開廷、前回に引續き柳田元台銀理事起ち高木氏と田島氏との間に往復された電報のことにつき訊ねられ、詳細の陳述、裁判長は質問の方向を變へて優良會社の定義如何

と訊ね、柳田氏は

大體株價が額面以上に出てゐれば優良會社である

と答へ

裁判長　それでは帝人會社は

柳田氏　その意味では無論優良會社だが内容には貸散や昭和レーヨンの樣なほんとの意味の優良會社ではない

と答へ、次に增資增配と値上りの關係を述べ檢事局の取調べの模樣を語り

私も弱い人間の常として迎合的供述を爲した

と型の通り豫審の不利な供述を翻し午前十一時五十分休憩、午後は一時再開午前に引續き柳田氏起ち帝人株の買却當時の市價が增資含みの値段であつたとを文献を引用して力說し午後三時五分閉廷した

氏神のお祭 稚兒を募る

京城神社大祭は十七、十八の兩日執行するが、氏子の内稚兒希望者は大いに申込んでほしいと神社當局ではいつてゐる

一、稚兒は男女共五歳以上十二歳以下十二日迄に社務所又は便宜係員へ申出ること

二、稚兒に要する裝束、乘物、其他一切御自辨の事

三、稚兒御供は總て人力車（ホロナシ）に單獨乘車し附添人は徒歩にて隨行、但し兩日共係員の指圖に依り附添人同車を得

渡御式發着の時刻は左記の通り

▲十七日　午後一時　神社發・午後四時　京城驛着　午後四時半　京城驛發　午後七時　御旅所着

▲十八日　午前九時　御旅所發　正午十二時　總督府着　午後二時　總督府發　午後六時　神社着

閑院若宮殿下 さく夜御歸城

閑院若宮春仁王、同妃兩殿下には、西鮮地方の御視察を終へさせられ十日午後九時五十分京城驛着列車にて御歸城、御旅館朝鮮ホテルに入らせられた

始政廿五周年記念 昔を偲ぶ大座談會 〔本社主催〕

語る韓末秘史

淺野さんと……北川氏のお話……(17)

貸家の事 日本商人と所謂撤棧事件

淺野—明治卅七年十二月に仁川にまゐりました、貸家が一軒もなかつた、一度歸つたところが翌年三月仁川の親戚から家が見つかつたから來いといはれるので家族をつれてきた、勤務は取引所の仲買をして無一文になつたので來ました

貸金をもらつて、自分の金といふのは二圓足らず、これで日用雜貨を商賣した、小さな商賣です、その當時は食料品、野菜、荒物等下關から取つてもらつて仁川、京城に賣り歩いたのです

▽……△

矢野—値段はどんなものでした

淺野—非常に高い、今などとは問題にならぬ

杉—實際高かつた

淺野—そのうち京城に貸金が溜つてその店を引うけることになつて卅九年京城泥峴に出て日用雜貨をやりました、掛賣で貸金が多くなつて現金商賣の風呂屋をやりました、少々資金が出來大正七年米豆取引員の增員があり、その時又仲買人となり、七、八、九、十、十一の五ヶ年の景氣のいゝ盛りをやり、今日の基礎が出來ました

新田義民君と共同でその後二ヶ年やりその後は新田君に讓つてやつた、それから貸家等を始めました、それが順調にいつて今日となつたわけです、年もとりましたしこれからは社會のためにつくさうと考へて働いてをります、御大典記念に財團法人淺野育英會をつくつた次第です

北川—私は明治二十一年の十月十八日に仁川に上陸、二十一日に京城に入りました、そのときの京城にはわが同胞は、非常に少く三百八十何人、官民合せてたつたそれだけしかなかつた代理公使は近藤眞鋤、居留民總代は木下湧兵衞などといふ人たちで、この居留民總代の實際事務は山口太兵衞さんがやつてゐました、なにしろ明治十五年の花房公使、同十七年の竹添公使事件騷亂のあとなので、警戒して女子供などは、もちろん足手まといになるので少かつた、當時公使館護衛巡査は六名、領事館の巡査（居留民保護）は十二名—署長は有川貞鐏といふ人が巡査部長には有馬といふ人がをり、ほかに巡査が十名ゐただけでありました、とにかく非常に心細いものでした

ところが支那の理事府（公使館）には三百名の私服兵がゐた、公使はあの袁世凱でした、私は韓國政府顧問の小川實といふ人の家に書生をしながら、典圖局（造幣局）に出仕となり、その傍ら大阪朝日新聞と東京の時事新報の政治通信を送つてみました、當時撤棧事件といふものが起りました、日本の商人は城内で商賣をしてゐたが（商租權はなかつた）これが支那商人と韓國商人との妨害になるといふので、これを城外に追ひ出す策略を袁世凱がめぐらし、韓商を煽動して外衙門（外務省）へその請願をさせたり示威運動をしたりしました、これに對し日本側としては橋口領事が外衙門との折衝に當つた

橋口領事は『よろしい、移轉しよう、しかし移轉するには相當の經費が要るからそれをもらひたい』『よろしい、やらう、いくらほしいか』『五十萬圓くれ』……當時五十萬圓といへば莫大なものなのでこれには政府側も手が出ず、この日本商人の退出問題は、うやむやにならうとした、しかし韓國側、支那側としては目的を貫徹するためには、いはゆる燒打（放火）といふ（？）な手段があるので、日本側としては大いに警戒、いざといふときにはひそかに藏つてある銃器をとり出して、第一線には警察隊、第二線には義勇消防隊、第三線には壯丁隊といふ陣立てで用心をしてゐた、この對立が三十日つゞき、結局十二月の中頃にはうやむやのうちにこの事件はをさまつてしまひました、翌二十三年に領事の更迭があり杉村濬（杉村陽太郎氏の父）といふ人がやつて來ましたが、そのとき韓國側では、日本政府は橋口領事が莫大な要求をして韓國政府の感情を害したから更迭したんだと、さかんに宣傳をしました

出席者　北川吉昭氏、曾我勉氏、藤村忠助氏、杉市郎平氏、進辰馬氏、菊田眞氏、後藤虎雄氏、赤萩與三郎氏、小杉謹八氏、古城菅之助氏、辻本嘉三郎氏、淺野太三郎氏、戸島祐次郎氏、新田留次郎氏、有賀光豐氏、武者錬三氏、河合治三郎氏、矢鍋永三郎氏、木村和水氏、野田新吾氏、谷多喜磨氏

【本社側】時實社長、高田主筆、矢野、石坂、平、藤井、太田◇會場千代田グリル

商工使節 けさ京城に歸る

始政廿五周年記念事業の一として我が社が全鮮優良商工從業員百名を表彰し、商工使節として去る一日内地主要都市視察に特派したが一行は各地で大歡迎を受け、けふ十一日午前七時四十五分京城驛着列車で歸城することになつた

釜山で解團

【釜山電話】商工使節の一行は内地視察を了へ、豫定の如く十日午後六時釜山上陸、棧橋で官民多數の出迎へを受け公會堂の解團式に臨んだ、時實本社長代理高須賀本社釜山支局長の解團挨拶、立石釜山商議會頭の挨拶に對し戸田隊長の謝辭があり懇談會に入り、土屋釜山府尹の發聲で商工使節萬歲、立石會頭の發聲で京城日報萬歲を唱へて盛會裡に散會、釜山以北の團員は何れも午後八時釜山發列車でそれ〴〵歸途についた

高工の工業展

中央試驗所、京城高等工業及び京城工業學校では第二十七回の工業展覽會を來る十三日の日曜日當校で開く、この日は生徒作品及成績品即賣並に模擬販賣餘興各種を催すと

全鮮青年團大會 十三、四日に開催する

全鮮青年團大會は既報の通り、十三、四の兩日太平通、金融組合聯合會支部樓上で開くが、十二日午後四時より各道委任代表打合せ會を府會議事室で開催、大會々長、その他大會での諸行事を協議、十三日午前十時から朝鮮神宮廣場で京城府聯合青年團十周年記念式を擧行の後午後二時半から大會に移ることになつてゐる、尚DKから十三日の式場の光景をマイクを通じて半島全土に放送することに

最後の泥棒・御用 ポータブルが運の盡き

十日朝六時頃ポータブル蓄音機一臺とレコード十五枚を持つて鍾路通りを徘徊する男を鍾路署員が引捕へた、京城舟橋町沈明燮（二三）とて今春以來府内各所で忍び込み竊盜に稼いだが、贓品は捨てゝ仕舞ひ現金だけを貯へ四百圓ほど出來たので、泥棒はやめて地方巡りの賣藥商にならうと思つたが、それには蓄音機とレコードが必要なので最後にこれを稼いで歸宅の途中捕はれたものである

佐世保飛行艇 一氣に旅順へ

十一日に決行する

【佐世保電話】佐世保海軍航空隊所屬飛行艇三機は十一日早曉佐世保を出發、旅順まで一機に踏破午後一時頃旅順着の豫定である、なほ同機は十一日旅順、新義州間の訓練飛行をなし、十四日佐世保に向け歸還飛行を行ふ豫定である

佐世保機 空中衝突 死傷者を出す

【高松電話】十日午後零時十分頃香川縣三豐郡莊内村小蔦一海里沖合上空で佐世保海軍航空隊偵察機一三〇號、一二六號が編隊飛行中空中衝突し、兩機とも海中に墜落一三〇號の搭乘者白地少尉、九野三等兵曹の二名は行方不明となり一二六號の搭乘者岸川二等兵曹は死體となつて發見され、同號の竹田少尉は重傷を負つて附近海上を漂流中漁船に救助された、無事祭部より保留艇が急行、目下搜査中で

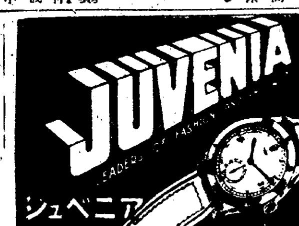

けふの天氣　曇り

運動會

淑明女子高等普通學校では十二日（雨天順延）午前九時から同校庭で陸上運動會を開催する

山間僻地に 公醫を派遣

京畿道では從來醫療機關のない山間僻地には國費による公醫二十五名を派して、學校衛生を始め、傳染病治療から一般患者の施療に當つてゐるが、さらに衛生施設の完璧を計るため本年度から新しく道費による公醫を設け、各地に派遣することになつた

氷上競技日程

【東京電話】學生氷上競技聯盟では十日午後三時山王ホテルに委員會を開き、今冬の全國中等學校選手權並に全國學生選手權大會のスケジュールを決定發表した

◇全國中等學校選手權大會

一、會期　昭和十年十二月二十七日より二十九日まで

一、會場　日光細尾リンク

一、申込　十二月十日締切

◇全國學生選手權大會

一、會期、會場　昭和十一年一月二日より五日まで日光細尾リンク同六日より十日迄芝浦リンク

一、ホツケー組合は十二月十日抽籤で決定

水上機で五千キロ

【ワシントン九日電通】アメリカ海軍當局が昨年桑港、ハワイ間の編隊飛行を行つた時指揮機を操縦したネフラー・マックゲルス操縦士が、近くバージニヤ州ノーフオークより加州サンデイゴに至る水上による試驗飛行を決行すると發表したが、同飛行に於てはマックゲルス操縦士は先づノーフオークよりココソロに飛び、次いでサンデイゴに歸航の豫定で、この全コースは四千九百哩に及ぶ長距離である

台灣博開く

昨日華々しく開會式

【台北十日電通】台灣始政四十周年記念博覽會開會式は秋晴の空澄み渡る十日午前九時卅分より台北市公會堂で擧行、會衆三千、中瀬委員長の經過報告、平塚會長の式辭、中川總督の告辭、次いで岡田首相兒玉拓相、寺内軍司令官、謝介石滿洲國大使その他各名士の祝辭祝電の披露あつて正午式を閉ぢ、模擬店を開き、平塚總務長官初め博覽會關係者來賓一同祝杯を擧げ午後一時華々しく一齊に開館の蓋を開けるや、觀覽者殺到して非常な盛況を極めた

代數、幾何講演 十二日社會館で

十二日午後三時より京城府社會館で代數、幾何の入學準備講演會がある、講師はチャート式數學解法で名高い京都市數研究社長星野華水氏で聽講無料

小野少尉ら 壯烈な戰死

【新賓滿電話】九日午前二時海龍縣の一派と見られる十名の匪賊が桓安縣鰲沱溝市街を襲擊し、面役場旅館等に放火、滿人二名を殺害、二名に重傷、十名の人質を拉致して逃走した○○匪○○名がこれを追擊中昨日午後一時三十分大陽溝附近で二百名よりなる有力な匪賊と衝突し約五時間にわたり交戰匪賊は桓仁縣方面に逃走した、この交戰で小野房吉少尉、矢澤隊太郎、菊池久、齋藤脊雄各一等兵戰死、白井久雄一等兵は重傷、村道一等兵は輕傷を負ふたほか滿洲國警士二名戰死した、十日午前三時奉山守備隊より○○名が出動した

日清戰役四十周年 靖國神社で記念展 門外不出の珍品出陳

【東京電話】明治二十七年新興日本が乾坤一擲、國を賭して世界最大國清國と戰つた日清戰役から星霜早くも四十年、この記念すべき大戰の記憶を新たにするため、九段靖國神社境内の遊就館では十一日から二十七日迄全國から蒐集した門外不出の戰役に關する珍品二千餘點を陳列し、日清戰爭四十周年を期して展覽會を開催することとなつた

和田中將の講演と映畫會 十四日來靑閣で

東郷元帥、帝國在鄕軍人會副會長陸軍中將和田龜治氏は關係依嘱に依り來鮮、十四日午後七時半から本町來靑閣で『世界の動きと吾人の覺悟』と題して熱辯を振ふ、映畫『東郷元帥』全二卷をも公開する

秋のラグビー戰 龍中勝つ 對京中戰

京中對龍中ラグビー定期戰は十日午後四時半京城運動場で龍中のキツクオフに開始、レフエリー上野氏、京中敗退した

龍中 12（6—3 / 6—0）3 京中

龍中はパックス相變らず攻擊のみであつたが、京中FWまた防禦不安を考へず、味方のバックスに不安を與へTB攻擊にスピードを出し得なかつた、京中FWは小器用すぎ、調子に乘りながら反則多くチャンスを逸した、

京中　FW　規池田、大廣澤、井石、酒倉原藤　HB　田、浦、谷川畑、中日　TB　内上、河黑井、賀川、甲早　FB　岩井

龍中　FW　本津邊、岡石波、田園田川、今柿上中　HB　中屋敷、森美、吉渥　TB　谷原、細中、戸田、三浦　FB　田西

法曹代表ら入城 奉天

奉天で開かれた日滿法曹協會第一回總會に内地代表として出席した田中正名氏ら十四名は十日午後二時五十分入城備前屋に投宿した

汽動車に刎ねらる

京城府外纛島面九義里羅昌仁さん（四八）は九日午後六時五十三分頃路面して府外纛島里九義里間の汽動路を通行中、汽動車第十五號にはね飛ばされ右頭部に全治二週間の裂傷を負ふた

十月十一日 下見
十二日 十三日 正午ヨリ成行競賣
元平壤地方法院長 菊地氏遺愛品
書畫骨董大賣立會
會場 京城南山町二丁目 株式會社 京城美術倶樂部 電本一三六〇番

海雲台溫泉（釜山郊外）
海と山の眺め 和洋の設備 豐富なお湯
内湯旅館 松濤閣 電話七番

ノーシンにうつづ
夕陽が西に落ちてクタ〳〵に疲れた頭
打ち水に濡れた庭 眺むるもよし
ノーシン一服 君ほたぐひなからめ
三十錢 五十錢 一圓 どこの藥店にもあり

建築講義錄 見本進呈
大工さん及び建築家志望者の喜び
帝國工業教育會

藥用植物時代來る
勃然として起る藥草研究の聲
毎年二三千萬圓の輸入を仰いでゐる醫療藥品、化學藥品が藥草が原料であるを知つたなら驚ろきの外ありません。青々と繁つた山林、原野には埋もれた黄金にも等しい野生藥草が採集の手を待つて居ります。國内自給の叫ばれてゐる今日、藥草に對する完全なる認識こそ、今日の農村には最も緊要な事であります。
此處に於て農村及藥草栽培採集者、並に之れに關心を持つ人の爲めに、藥草に對する新智識を基に「藥草栽培採集及販賣」の講義錄が發表されて居ります。東京市麹町區内幸町、東京皇漢藥學會へ説明書入用と申込めば直ちに送呈致します。

館 金丸銃砲店
金丸に限る
（京城 本町）

グリコ
アカチャンノ ロノ 大キサ グリコ カナ

今回自働式により番號變更
改定 本局 (2) 五三七八番
本町一 渡邊寫眞館

仁川 河野醫院 内科一般 花柳病

てんかん
ヒキツケ・腦溢血・ヒステリー
「腦の病」の手當效果
腦の病は華やかな人生の黑雲です。記憶が減り小心で癇が強く、人前で卒倒する等誠に慘めなもの、キット療養せねばなりません。
承ひ私方は古くから腦の病を研究し當時の藥劑と攝生療法を記述した良書『聰生錄』を無料で送つて居ますが、本書の手引でヒキツケが出來て、感謝狀が實に澤山あります。本病でお困りの人は安心して京城日報で見たと書き和歌山市丹雁町（城の側）藥劑師富吉繁作又は神戸市山本通五丁目武德殿醫書へ早速申込れよ

競爭入札 購買 朝鮮總督府遞信局
一、集配用雨具六百枚外貳點
詳細十月十一日本府官報ニ依リ

京日案内
乳母 内地人にして十七歳位前後七月前後分娩の方 京城府本町三丁目 三子屋
店員 十七歳より二十歳位迄で身體強健にして商店に勤めたる者保證人を要す 本一 夏川呉服店
本局 八八〇の電話お讓り致します 京城府岡崎町二 電龍五八番
讓店 盛業中の藥局至急讓渡したし
助手 及技術人日用品 見本貿易入 人廿五歳迄保證人を要す 全州府 高野寫眞館 電話五四一番
恩給 即時立ち替へ 二厘其他如何様にも御相談に應ず 龍山 千葉商會
犬猫 其他一般ジステンパー（チ）治療 京城府櫻井町二ノ九六
熊本 京城府 宮田藥消丸
恩給 立替は大勉強致します 京城府古市町三五番地
毛糸 新らしい毛糸入荷致しました 京城府本町四丁目 電本五一五番
婚禮 御支度料の奉仕 大安及其他日以外十二圓、八圓、六圓御申込みは早目に 明治屋 ワタナベ

ハガキ一枚で 商賣のコツが分る
商賣は幾くら多くの資本や骨身を碎いてもナカ〳〵當るもので無い一寸したコツ急所が必要だ。茲に誰れでも安々と當る『新案訪問販賣のコツ』と大學發明溫泉薬致ゆハガキやれ 別府市本京町百湯社

醫員招聘
内科醫 小兒科醫 各一名
招聘ス年齡三十歳前後獨身或ハ住込可能ノ醫學士永勤出來ル方。俸給月百五十圓、往診料及當直料ハ一ヶ月七十五圓勤續毎一ヶ年ニ十二ヶ月分ノ賞與五ヶ年勤續者ニハ二十個月分ヲ給ス當方内科小兒科外科皮膚科X線科・ベツト五〇院長醫博内科擔任希望者ハ願書履歷書戸籍謄本寫眞ヲ添へ申込マレタシ 新京興安大路興亞街角 電話五九二番 興安病院

外務社員招聘
府内外に精通せる内地人廿五歳以上四十五歳迄の健康家優遇採用す希望者は履歷書携帶本人來談ありたし 但し保證人を要す
永樂町二ノ二五 株式會社共濟無盡 電本五五番

女事務員採用
高女卒業程度にして年齡二十歳迄の方履歷書携帶本人來談ありたし
京城府蓬萊町一ノ一〇
明治製菓京城販賣所 電話本局七四五番

都會化粧（96）

岸田國士作　田中良畫

霧の中（十四）

なんのためにそんなことを訊ねるのか、彼女には腑に落ちなかつたが、この場合、それを否認する理由もないと考へ、寧ろ、さういふ事實を彼が知れば、例の養女問題など五月蠅く勧めなくなるだらうと、ひとつには、自己防衛のために、度胸を据ゑてから返事をした。

『そのことは、小母さまがもう御存じの筈ですわ。でもどうしてさういふことお訊きになるの？』

『いや、どうしてといふこともないが、參考のためにはつきりさせておきたいんだ。すると、なんだね、譲さんと結婚するかどうか、そこまではわからないんだね』

『あたしは、そのつもりですけど……』

低くではあるが、はつきり答へた。

『君は、あの人を信用してるんだらうな？』

『……』

この妙な質問に、彼女はたゞ眼をあげて相手の顔を見た。

『そんなに恐かなくつたつていゝよ。たゞ、君の氣持を訊いてみたまでだ。ところで、先生は、この家へも時々遊びに來るかい？』

『いゝえ、ちつとも……』

『ふむ。外で會ふんだね。まあ、若い時分はそれくらゐのことはあつていゝさ。だが、あんまり深みへ落ち込まないうちに、眼を醒まさなきや駄目だよ。結婚するならするで、ちやんと國元へも相談して諒解を得るやうにしなさい。そんなことだつたら、僕も骨を折るよ。ぢやまあ、この話はこれくらゐにして……』

出て行く副島の後姿をぢつと見送りながら、彼女は、妙にからかはれたやうな氣がした。

まだ耳朶が熱くほてつてゐる。ふと起ち上つて硝子戸越しに外を見た。何時の間にか雨になつてゐる。

副島が歸つて行く氣配が感じられた。すると、間もなく、加奈子が駈け上つて來た。打つて變つた上機嫌で、

『照子さん、今日はほんとにありがたう。お蔭で助かつたわ』

『あら、どうして、小母さん？』

釣り込まれて、彼女も笑顔を見せた。

『副島が譲さんのこと訊いたでせう？實はね、厄介な問題が起つたのよ。あんたにはまだ話してないんだけど、今度、譲さんがある方法で、あたしの商賣を後援して下さることになつてね、それの相談やなんかで、一度外で會つたことがあるの。それを副島がどうして知つたのか、ちやんと知つてゐるのよ。無論まだ内證にしてあつたの。ほら、うるさいでせう。それがいけなかつたのね。妙な風に誤解しちやつたらしいの。さういふ疑ひは、たゞの辯明ぢやどうにもならないわ。それで、仕方がなしに、あたし、最後の手段に訴へたわけなの。つまり、あなたのことを……』

『あ、さう……』

照子は、その言葉をしまひまで聽く必要はなかつた。なるほど、さういふ立場もわからないことはなかつたが、それよりも、そんな結果を生んだ『彼女の知らない動機』がなんとしても氣に入らない。

『で、小父さんは今日、譲さんにもお會ひになつたのか知ら……？』

『會つたらしいわ。でも、あの方はなんておつしやつたか知らなくつてよ。こゝへ來た時の權幕つたら、それや大變なの。嫉妬つて恐ろしいもんだわ』

加奈子は、それ以上何も云はうとせず、照子も、もう何も聞かうとしなかつた。二人は、まつたく、お互に『自分たち』だけのことを考へてゐるのである。

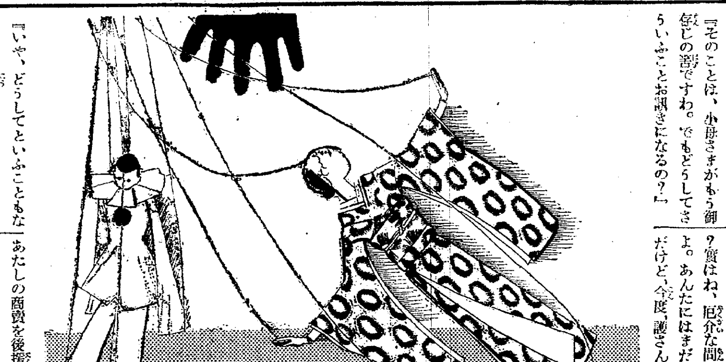

けふの番組

十一日（金）第一放送

午前六時三〇分（東）現代語講座（五）國語の統制について　保科孝一
同七時一分（東）朝の修養　日蓮聖人選文（二）　馬田行啓
同七時二〇分（東）ラヂオ體操
同七時四〇分　今日の天氣見込
同九時（東）家庭メモ
同九時一五分　氣象通報、料理獻立
同一〇時三〇分（東）家庭講座　生活費の問題（四）榮養と經濟　醫學博士　杉本好一
正午（東）時報、日用品値段、鮮魚卸値段
午後零時五分（釜）長唄　娘道成寺　唄　杵屋六美衛　〃　杵屋六松　〃　杵屋六豐　三味線　杵屋六兵衛　〃　杵屋六光次　〃　杵屋六調
同零時四〇分　ニュース（氣象通報）（釜山）
同一時　婦人の時間　服装の經濟的選び方　山本久榮
同三時一五分　趣味講座（朝鮮語）（釜山）夢と吉凶　金興濟
同三時四〇分（東）氣象通報
同四時　ニュース
同六時（名）少年講談　渡邊華山　竹下春麿
同六時二〇分（東）コドモの新聞　關屋五十二
同六時二五分（東）基礎英語講座（十五）　岡倉由三郎
同六時五五分（東）カレントトピックス
同七時　ニュース、天氣見込、職業紹介
同七時三〇分（裡里より）講演　師團對抗演習に就て　師團對抗演習統監部幕僚長　陸軍少將侯爵　前田利爲
同八時（東）萬才　就職戰線異狀あり　御園ラッキー　鹿島セヴン
同八時三〇分（東、長）名所案内漫べ（東）天城　東海道自働車バスガイドガール　原いさ　高橋のりゑ（長）雲仙　雲仙小濱バスガイドガール　中島はるよ
同八時四五分（東）歌謠曲　一、東海の顔役　二、ふるさとの月　三、ねつちよん節　四、道中數へ唄　〆香　榮　三味線　みつ　合唱　日本ポリドール合唱團　伴奏　日本ポリドール管絃樂團
同九時（東）吹奏樂　海軍軍樂隊　指揮樂長　內藤清五　一、喜歌劇〃セヴイラの理髮師〃拔萃　二、舞曲　女學生　三、行進曲　理想の愛人
同九時三〇分（東）時報　ニュース・氣象通報・翌日の番組・ニュース再放送
同一〇時　ニュース（朝鮮語、釜山）

第二放送

午後零時五分　俗曲　池龍九
同三時一五分　趣味講座　金興濟
同六時一五分　講話　王璘珍
同七時三〇分　時事解說　金章煥
同六時　兒童劇　放送兒童劇研究會
同八時　ヴァイオリンとピアノ（レコード）
同八時三〇分　古談　白岳
同九時　報告外　吳翼粟

十二日（土）あすのきゝ物

自午前八時三〇分至同一〇時三〇分　演習實況（第二放送）師團對抗演習野外統監部より中繼
同一〇時三〇分　家庭講座　迷信の流行と所謂奇蹟藝術の正體　石川雅章
同一一時廿分（東）野球試合實況六大學野球リーグ戰（第二放送）
午後零時五分（東）和洋合奏

YMCA記念 日對米放送

同一時四〇分（東）國內放送
同一時四五分（東）開始アナウンス
同一時四六分　合唱YMCAの歌　合唱　東京YMCAグリークラブ會員
挨拶　公爵　德川家達
長唄　春秋　唄　杵屋五三次外
同二時一分（東）母の時間　兒童體育に於ける『母』の任務　文部省學校衛生官　小笠原道生
同六時（東）少女歌劇　荷葡祭　JOAK唱歌隊
同六時二五分　心田開發講話（七の十二）
同七時三〇分　裡里より　吹奏樂　陸軍戶山學校軍樂隊　白井成允
同八時五分（東）淸元　色增施夕映　淸元梅代太夫外
同八時三〇分（東）詩吟（麗金）淨瑠璃　岩淵神風
同八時四〇分　口笛とハーモニカ獨奏
同九時（東）時事解說　伊エ事件に就て　重安穰之助

榮養と經濟　（前十時半）　杉本好一

杉本博士は榮養研究所技師にて斯の問題に研究ふかき方です

吾々が社會人として生存して行く上に、絕對必要條件とせられる衣食住に對し、支出せられる夫々の費用の割合は、食に對するものが最も大で、殊に所謂一般階級の家庭にはそれ以下のものにおいては、豫想外にその高率を示してゐるのを見る。從つて食の改善即ち榮養の合理化は、家庭經濟の見地よりして最も緊切の事といふべく以て生活基礎の安定を期待し得るのである

そこで、榮養合理化の實際に當り、その主要眼目とするところを述べ、我國各地で實施せられたる榮養改善の効果、就中經濟的方面に現れたる實績等を引例し、正しき榮養改善は必ず經濟的餘得をもたらし、眞の榮養合理化は常に食費の經濟化と一致する所以を明かにす

家庭講座　服装の經濟的選び方　（後一時）　山本久榮

誰でも知つて置かねばならぬ服裝の經濟的選び方を申上げやうと思ひますが、年齡に應じた色合ひ、調和、柄、その他個性美を發揮し着くづれのせぬ着付の方法の數種を分り易く說明致します

歌謠曲

唄　〆香　榮　三味線　みつ　合唱　日本ポリドール合唱團　伴奏　日本ポリドール管絃樂團

（一）東海の顔役　藤田まさと作詞　細田定雄作曲

（1）富山は晴れても灘は時雨　照る日くもる日浮世の事よ　ソレこゝろ清水の次郎長どん（時世時節を待たしやんせ）以下（）內同じ
（2）丁と轉べば鼻唄まじり　半と變ればまるまる裸
（3）苦勞駿河の旅人渡世　思ひ出すまい故鄕のことは

（二）ふるさとの月　藤田まさと作詞　大村能章編曲

（1）泣きの涙で故鄕をすてゝ　信濃河原の星の下　一二三年かまた逢ふ日まで　いえいえせめてお便り忘れずに
（2）月の越後路、音なく更けて　なにをなくのか、渡り鳥　憎くないぞえ、そなたの聲は　いえ／＼泣いて昔は返りやせぬ
（3）肩にばらりと、二片三片　山の紅葉が舞ひかゝる　心ぼそさに、さそはれながら　いえ／＼涙おさへて、唄のふし

（三）ねつちよん節　清水寶作詞　山田榮一編曲

〽便り來たのに、何故來て呉れぬ　ヨホホイ、心變りか、ねつちよん、氣にかゝる、ヨホホイノホイ
〽愛し戀しで、日數はたてど、ヨホホイ、晴れて逢ふ日は、ねつちよん、いつぢややら、ヨホホイノホイ
〽はれておくれよ、川霧夜霧、ヨホホイ、ぬしの船路が、ねつちよん見えやせぬ、ヨホホイノホイ
〽遠いあの山、茜の空に、ヨホホイ泣くよ鴉が、ねつちよん、二羽三羽、ヨホホイノホイ

（四）道中數へ唄（略）　藤田まさと作詞　大村能章作曲

漫才　就職戰線異狀あり　御園ラッキー　鹿島セブン

ラッキイは今度結婚した細君に向つて自分の職業は會社の重役の秘書だと僞つてゐたが、遂に正體が知れて、元々虚榮心の強い女である細君に嫌はれてしまふ。そこで彼何か新らしい職業に轉じやうと友人のセブンに賴みこむ。一肌ぬいだセブンそれなら自分の兄が或る動物園を經營してゐるから其處へ世話をしてやるといふことになり月給も二百五十圓と萬事話は定つたが扨其仕事といふのが實に奇想天外な職業なので、いゝ氣になつたラッキイは結局セブンと仲よくマンザイに精進する事を誓ふ。しかしラッキイのどうしても氣になる事は細君のことだ。セブン『そんなに君の細君はキツイのか？』ラッキー『きついの何のつて話にならんよ』セブン『然し君ライオンよりは怖かないだらう』ラッキイ『いや大した變りはないよ、僕の細君は五黃の寅だもの』

將棋新手合（一）

於東京市日本橋區蠣殼町二ノ七　溝呂木將棋所

平手　先　四段▲志澤春吉（東京）　四段△樋口義雄（東京）

（圖は五二飛迄の局面）

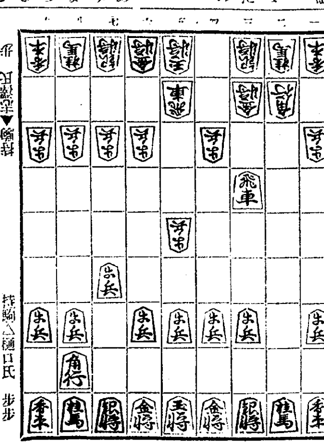

持駒△樋口氏　歩歩

△七六歩　▲三四歩　△二六歩　▲五四歩　△二五歩　▲五五歩
△二四歩　▲同　歩　△同　飛　▲三二金　△三四飛　▲五二飛
△二六飛　▲四四角　△六八金　▲四二玉　△六九玉　▲六二銀

溝呂木七段講評

（先手）七六歩と突くのは、敵の作戰に拘らず居飛車戰法の含みである
（後手）五四歩と突くのは、五筋の位を占めるが敵を手將棋に導くかの變化の腹い手段である
（先手）五筋を受けづに、二五歩と突いた以上は二四歩と突いて飛車先の歩を切るのは肝要である。從つて三四飛と横歩取りの力戰趣向も生ずるのである
（後手）四四角上りは、飛車を元の位置へ戻さぬ良策である
（先手）六八金上りは王將の圍ひを早くする意味で至當である

演藝案內

團成社

御成町停留場前北角　電光九七九
十月九日より　毎日二回午前十一時　午後二時七時　沛然たる人氣堂々二週へ續映！
▲京城撮影所超特作全發聲　一度は御覧なさい朝鮮が生んだ聲畫の傑作です　春香傳（邦文字幕挿入）
▲佛トビス超特作日本版　マルクアレグレ監督　乙女の湖　ジャン・ピエール・オーモン　シモーヌ・シモン　ジタ・ドレアン主演　空は青い水は満いチロルの山の奥の湖は初めて持つた青春と美と夢と詩の映畫
▲パ社特作日本版　ランドルスコット主演　ロツキーの怪人　ロツキー山中に捲起るスリリングな探偵怪奇劇　次週封切奏秋、復活

京寶館

松竹共營　練兵場　電龍三二一
十日ヨリ四日間　第一映畫特作映畫　原作濱本浩　脚色三村伸太郎　監督鈴木重吉　撮影酒井宏　主演鈴木傳明　月田一郎　歌川絹枝　オールトーキー　裏街の乾杯　大倉千代子　寺島貢　原健作　邸まりえ　二條あや子　柳咲子　南光明共演
京都下加茂特作時代劇　原作山口松太郎　脚色藤井滋司　監督大曾根辰夫　撮影伊藤武夫　阪東好太郎　飯塚敏子主演　さむらひ仁義　結城一郎　坪井哲　小笠原章二郎　永井柳太郎　高松錦之助　日下部龍馬　風間宗六　山路義人　琴子共演

朝日座

京城本町五丁目　電本三五八
十月一日より毎夕六時開演　六日より六日間限り
爆笑萬歲　平和會
漫歲界の名花花園月子・爆笑漫歲平和ラッパ一党獻名の大一座久方振りの御目見得今回は特別編成の大合同日本一の自轉車大曲乘師伊天外一丈の鐵塔の上で五尺の一輪車を乘り廻す大曲乘劍戟界の驕王片岡力邦伊國新國劇大曲技花川鐵朗大レヴユー　ジャズバンド　サーカス等其他新らしきプロを幕なしにて上演この絶好のチャンスを見逃しなく機は今本邦界に見る大演藝集團世は非常時世界に鳴り響く平和ラッパ旭日昇天の勢で娛樂の殿堂朝日座へ每夕六時より
入場料　特等三十錢　壹等五十錢
國際足袋愛用者優待　市內販賣店にて國際足袋製品金六十錢以上御買上げの方に無料招待券を一枚宛進呈

大正館

大都映畫封切場　黃金町　電本八三
十月十日より特別大公開　階下席十錢均一
大都映畫巣鴨特作現代映畫　原作脚色和田敏三・監督太田辰三　佐久間妙子、島田文郎主演　最後の勝利者　北見禮子、東郷久義、春水麗子、高村榮一共演
待望や久し妖星マーナロイ新星ワーナーバスターの共演コンビ傑作の隨一　コロムビア映畫超特作發聲日本版　名匠・フランク・キヤプラ監督作品　其の夜の眞心　マーナーロイ・ワーナーバスター主演
大都映畫超特作痛快時代劇　原作小狸一平・監督中島寶三・桂章太郎主演　旅姿人斬右門　都健太郎、三城輝子、横山文彦、東龍子、澤田慶之助、橘喜子共演

京城劇場

本町三丁目（電話本局一五一四）
十月十日より六日間　引退披露特別大興行二度と見られぬ奇術の女王松旭齋天勝藝華を誇る　松旭齋天勝一座　一行七十有余名
皆様左様なら私しを愛して下さつた天勝フアンの皆様愈々此れが最後のステージで御座います。どうぞ御子様御家族御揃で是非御觀覽下さいませ、待望の松旭齋天勝も病氣全快本日より向ふ六日間京城劇場に華々しく開演する事になりました。今や滿都の熱狂的期待の内に一店獨特の絢爛を極めたるステージは天勝フテンの自然的絶讚を博する事請合で幕尖しの盛譽山のプログラムは僅かに來觀者の滿足を買ふに充分であります
主なるプログラム　1開幕バラエティ　2小奇術　3アックルバット　4神秘的大魔術コンビネーションサラダ　5引退御挨拶　6天勝十八番日本國有奇術　7流行舞踊と獨唱　8會スケッチ寸劇　9スライハンドマヂック　10滑稽奇術種明し外數番
先客壹百名樣に森永ミルクチヨコレート壹千名樣にはアースタムを進呈致します

中央館

新興キネマ專門封切　電本三四四
八日特別大公開　初秋第二彈！連續的に巨篇公開！大入滿員御禮奉仕の爲め普通料金階下席大人廿錢、小學生十錢
午前十一時半　午後二時　晝夜三回興行（每日第一回第二回連續上映）第二回は入替ありませぬから晝間は御便利です。第三回午後六時
新興キネマ太秦時代劇部特作　雑誌「日の出」連載　脚色入江一夫　監督屋瀬五郎　錄音映音サウンドシステム　サウンド版　江戸の坩堝　大谷日出夫　鈴木澄子　毛利峰子主演
英國ゴーモンブリティッシュ超特作　ヴィクター・サヴィル監督　作曲M・スポリアンスキー　英國第一のプリマドンナ　イヴリン・レイ主演　コロムビアレコード花形歌手コンチタ・スヘルヴィア　サウンド版　夕暮の歌
新興キネマ東京撮影所特作　原作陶山密　監督田丸重雄　サウンド版　夢の子守唄　名子役市村美津子　齋藤隆司主演
次週十五日封切　鐵路（高田稔主演）　氣まぐれ冠者（片岡千惠藏主演）

松竹座

黃金町　電本三六五
十月七日晝夜二回　主催レート化粧料本舖　レート化粧料愛用者無料優待デー
八日封切　帝都に於て隆々たる昇天の勢力を有し松竹を壓倒して萬都の人氣を握るP・C・L最優秀特作映畫！
破額大衆料金　卅錢　小人學生十錢
本週當中は先着五十名樣にレートクレームを晝夜共差上げます　レート化粧料本舖後援
P・C・L超特作オールトーキー　原作川端康成『淺草の乙女』より　脚色監督成瀨巳喜男・撮影鈴木博　堤眞砂子・梅園龍子・細川ちか子　乙女ごころ三人姉妹
ワーナーナショナル特作日本版　名匠・レイ・エンライト監督　ワーナーの傑作中の傑作　ジョージ・ブラウン主演　ブラウンのサーカス
極東映畫特別提供　後藤岱山監督　羅門光三郎・原駒子主演　韋駄天數右衛門　片岡左衛門・御田三三夫・斯波快輔・阪東太郎助演
次週　これがアメリカ艦隊

浪花館

松竹映畫全鮮封切場　明治町　電本二三〇一
九日より大公開　全勝松竹の面目躍如たる見よ之の三大名篇の同時封切の強力番組！上映順
一、松竹發聲ニュース
二、蒲田特作サウンド版　原作監督齋藤寅次郎　主演小倉繁・突貫小僧　眼と耳の新聞　第二百三十輯
三、蒲田特作サウンド版　原作脚色齋藤良輔　監督佐々木啓祐　主演南部耕作　桑野通子　この子捨てざれば
四、右太プロ超特作サウンド版　原作鹿島健治　監督古野英治　主演市川右太衛門　阿部正三郎特別出演　海の兄弟
大江戸華かなりし頃インテリルムペンの巣窟お大師長屋に住む貧浪人と美しい家主の娘が描き出すナンセンス！　浪人太平記
△雪之丞變化第二篇△あこがれ

喜樂館

日活直營　京城本町　電本二九七
九日より特別公開　凱歌の伴奏裡に颯爽として登場する新派の豪華版！日活、太奏發聲前進座合同超大作品　監督池田富保・原作瀧川紅葉・撮影町井春美　オール・トーキー　清水次郎長
日活　小林重四郎、山本禮三郎、鬼頭善一郎、久米護、大崎史郎、他　前進座　河原崎長十郎、中村翫右衛門、橘小三郎、市川章次之丞、中村進五郎、助高屋助藏、瀨川菊
日活多摩川特作品文部省推薦映畫　監督伊賀山正德・撮影氣賀靖吾　孝子美談　少年靴屋　中村英雄・山本嘉一主演　母なく又父を失つた十六歳の少年が憧れへの夢を棄てゝ四人の弟妹の爲に父の業靴屋の店を維持し拔くまでの感激篇
日活特作　謎の人形師　大河傳次郎主演

出帆廣告

朝鮮汽船出帆廣告

釜山出帆　山行（急行）毎日午前九時半　毎日午前八時半
麗水行（急行）毎日午前十時二回　午後八時
統營行　各港寄港　毎日午後一時
元山行　隔日午後五時出帆
鬱陵島線　一月中出帆　六月二十日
江口行　日夜半十二時出帆
木浦出帆
濟州島行　釜山行直航線　各港寄港　毎日午後八時
濟州島一周線　寄數日午後七時
西廻り　東廻り　二六日十二日廿日　十六日二六日廿日

九州郵船株式會社

釜山出帆

出帆廣告
博多行　珠丸　毎日午後十一時出帆
對馬壹岐、長崎行　博多丸　毎月四日九日十四日十九日廿四日廿九日午後二時出帆
詳細ハ左記ヘ御照會被下度候
釜山第一棧橋　九州郵船株式會社出張所　電話一四二一番

仁川出帆（代理店日鮮海運會社）

大連直行　東海丸　十月三日　十月十八日
鹿兒島、三角、長崎、博多行　東海丸　九月八日　九月廿三日

新義州・安東出帆（代理店日鮮海運會社）

仁川經由、九州各地行　東海丸　十月六日　十月廿一日
詳細ハ左記ヘ御問合セ被下度候
仁川府本町四丁目　日鮮海運株式會社　電話長五〇番　長一〇八番

嶋谷汽船出帆

大連直行（三等七圓）　×印八幡太行
朝鮮北海道大連線　朝鮮總督府命令航路
仁川出帆代理店日鮮海運株式會社
日本海丸　明石丸　×天海丸　十二月五日　十月十二日　十月廿八日
裏日本、北海道、樺太行（各地急行）　×印八幡太行
仁川出帆　代理店日鮮海運出張所　電話五三九
日本海丸　明石丸　×朝海丸　×天海丸　十一月七日　十月十五日　十月廿五日　十二月二日
群山出帆　代理店　日本海丸　明石丸　×朝海丸　×天海丸　十月十一日　十月十九日　十月廿七日　十一月四日　群山海運會社　電話一四
木浦出帆　代理店　日本海丸　朝海丸　天海丸　十月十二日　十月廿八日　十一月五日　鮮海運出張所　電話八四
釜山出帆　代理店　日本海丸　朝海丸　天海丸　十月十三日　十月廿九日　十一月六日　澤山兄弟商會　電話四〇八
浦項出帆　代理店　日本海丸　明石丸　×朝海丸　×天海丸　十月十四日　十月廿二日　十月卅日　十一月七日　浦項運輸會社　電話一三
內地寄港地　舞鶴、新潟、小樽、函館、大泊、敦賀、伏木、宮津、境
各廳命令航路　北海道｜北鮮線
北陸、北海道行　笠戸丸　定期
雄基出帆　十月十一日　代理店　國際運輸支店　電話二七
淸津出帆　十月十一日　代理店　國際運輸支店　電話一八
城津出帆　十月十一日　代理店　北鮮商船組　電話一三
西湖津出帆　十月十二日　代理店　富田商店　電話二八
元山出帆　十月十三日　代理店　朝鮮運送支店　電話二〇
十月十四日
內地寄港地　伏木直行、新潟、小樽、函館、青森、船川、酒田
◇各船共最新式優秀貨客船ニシテ娯樂施設完備ス
切符發賣所　前記各代理店並各地ジヤパンツーリストビユーロー案內書送呈　本社及代理店ヘ御申越アリ次第各航路案內書ヲ送リ致シマス
神戶市神戶區明石町　嶋谷汽船株式會社
九州郵船株式會社　出帆廣告

海洋社汽船出帆廣告

◎瑞山行　瑞山丸　日發　寄港地　聖淵代理店　鳴川運送店
◎仙掌行　萬里丸　日發　寄港地　三吉里、大湖芝、大山里　南元浦代理店　富里浦代理店　仙堂代理店　池田回漕店　高橋回漕部　佃回漕店
◎唐津行　禮山丸　日發　寄港地　孔浦里、漢津、南元浦、富里浦　唐津代理店　唐津運送店
◎白石浦行　千里丸　月十回　寄港地　白石浦代理店　白石浦運送店　牢元浦屯浦
◎海州行　太郎丸　隔日發　寄港地　海州代理店　朝鮮運送
寄港地　瑞山、唐津、仙掌、富里浦、白石浦、延坪島、習德浦
出帆トス　港ヨリ仁川行ハ其他滿潮二時間前　行仁川出帆ハ干潮二時間前、忠南各
仁川府港町一丁目五番地　朝鮮海洋社　電話二三一番・一〇一番

阿波共同汽船出帆

威海衛、芝罘、大連行　利通號　十月八日　十月十日　午前　日午前　時入港　時出港
威海衛、芝罘、大連行　第三共同丸　十月十一日　十月十三日　十六日　午後　午前　時入港　時出港
鎭南浦、大連、天津行　長山丸　十月十五日　十月十六日　午後　午前　時入港　時出港
營口直行　永源號　月　日　午後　午前　時入港　時出港
◇朝鮮鐵道局主要驛ニテ乘客並ニ連絡運貨物取扱仕候　乘客切符發賣所　京城三越支店內ジヤパンツーリストビユーロー案內
代理店　仁川海岸町四　口商會　電話二四番・二三七番

16セン

潤質 半煉クラブ齒磨は精微な粉末粒子が特殊の濕りを帶びて、粉と煉の特長を併せ持つ新樣式の齒磨です。極めて爽やかな味と香りを持ち、粉が無駄に飛散しませんからお德用で、粉齒磨の愛好者には全く理想的です。

潤質 半煉

强力な清掃作用

クラブ煉齒磨及、潤質半煉クラブ齒磨は、强力な清掃原料を含んでゐますので、齒や內臟を浸す口中の有害な不純物や、齒の汚れを徹底的に除去します。從つて完全に口腔を清潔にして、驚くほど齒を白く强くし、決してムシ齒をつくりません！

齒磨クラブ

B―32